



deželne novice

Uradne objave, številka 132, 8. oktobra 2010

www.radovljica.si

Časopis Občine Radovljica

7.

Na podlagi 13. člena Zakona o varstvu kulturne dediščine (Ur. l. RS, št. 16/08 in 123/08) in 16. člena Statuta Občine Radovljica (UVG, št. 23/99, 19/00) ter na predlog Zavoda za varstvo kulturne dediščine Slovenije, OE Kranj je Občinski svet občine Radovljica na 32. redni seji dne 8. septembra 2010 sprejel

ODLOK

O RAZGLASITVI ETNOLOŠKIH SPOMENIKOV LOKALNEGA POMENA V OBČINI RADOVLJICA

1. člen

Za etnološke spomenike lokalnega pomena (v nadaljevanju "spomenik") se razglašajo registrirane enote nepremične dediščine:

- I. Dobro Polje ob Savi - Hiša Dobro Polje 9a (EŠD 98),
- II. Lesce - Kmečki dvorec, Begunjska 2 (EŠD 314),
- III. Lesce - Legatova domačija (EŠD 315),
- IV. Ljubno - Mohorjeva hiša (EŠD 406),
- V. Ovsise - Goljeva domačija (EŠD 28740),
- VI. Podnart - Hiša Podnart 26 (EŠD 17765),
- VII. Podnart - Hiša Podnart 27 (EŠD 17764),
- VIII. Zgornja Dobrava pri Kropi - Domačija Zgornja Dobrava 17 (EŠD 27940),
- IX. Zgornji Otok - Kmečki dvorec, Zgornji Otok 6 (EŠD 12603),
- X. Zgornji Otok - Poštna postaja pri Globočniku (EŠD 10043),
- XI. Zgoša - Hiša Zgoša 44 (EŠD 17776),
- XII. Zgoša - Tončkova domačija (EŠD 28559),
- XIII. Lancovo - Domačija Lancovo 10 (EŠD 17758).

2. člen

I. Dobro Polje ob Savi - Hiša Dobro Polje 9a (EŠD 98), se razglašajo za kulturni spomenik lokalnega pomena z lastnostmi etnologije, arhitekture in umetnostne zgodovine.

Nadstropna zidana kmečka hiša z dvokapno streho, krito s špičakom, kamniti portaloma iz perasekega kamna, okni s kovanimi mrežami in železnimi polkni predstavlja dediščino stavbarskih znanj. Hiša ima v celoti poslikano fasado. Štiri freske so iz 18. stoletja, ena, Marija z detetom, pa iz leta 1865. Notranjost je tradicionalno zasnovana z obokano vežo, "hišo", kamro in kuhinjo. Zaradi posebnih poslikav in ohranjene notranjosti jo predlagamo za razglasitev za kulturni spomenik lokalnega pomena s strokovnega področja etnologije.

3. člen

Lokacija enote in podatki o lastnikih:

katastrska občina	parcelna številka	cela / del	opis dela parcele	lastnik	lastniški delež
Brezje	722	del	Parcela 722 je sestavljena iz treh delov. Območje spomenika predstavlja jugovzhodni del parcele funkcionalno zemljišče hiše.	Andraž Jurkovič, Dobro polje 9a, 4243 Brezje	1/1

4. člen

Seznam parcel vplivnega območja:

katastrska občina	parcelna številka	cela / del	opis dela parcele	lastnik	lastniški delež
-------------------	-------------------	------------	-------------------	---------	-----------------

Brezje	722	del	Parcela 722 je sestavljena iz treh delov. Vplivno območje spomenika predstavlja preostali del parcele, ki ni funkcionalno zemljišče spomenika hiše	Andraž Jurkovič, Dobro polje 9a, 4243 Brezje	1/1
--------	-----	-----	--	--	-----

Brezje	721/1	cela		Andraž Jurkovič, Dobro polje 9a, 4243 Brezje	1/1
--------	-------	------	--	--	-----

Varstveni režim spomenika:

- ohranitev celotne stavbe v višinskih in tlorisnih gabaritih, strešni konstrukciji, kritini, izvorni lokaciji in poslikavah;
- ohranitev notranjosti, notranje razporeditve prostorov in opreme;
- podrejanje vsake rabe spomenika tradicionalni dejavnosti - zgodovini načina življenja njenih prebivalcev in današnjih stanovalcev;
- podrejanje vseh posegov v objekt ali v njegovo neposredno bližino;
- dovoljeno je vzdrževanje stavbe, celostno ohranjanje in obnova njenih spomeniških lastnosti;
- znotraj objekta ali v njegovi neposredni bližini je prepovedano postavljanje objektov začasnega ali trajnega značaja, vključno z nosilci reklam;
- vsi posegi znotraj objekta in v njegovi neposredni okolici so mogoči le s kulturno varstvenimi pogoji in s soglasjem ZVKDS OE Kranj.

Stavba je namenjena:

- stanovanjski dejavnosti;
- učno-demonstracijskemu delu;
- znanstveno raziskovalnemu delu;
- predstavitvi načinov življenja ljudi skozi čas in družbo, v kateri je nastala.

Varstveni režim za odločbo lastniku:

Del zemljišča parc.št. 722, k.o. Brezje, kjer stoji hiša še naprej ostaja namenjen stanovanjski dejavnosti. Zato se varstveni režim nanaša na:

- ohranitev celotne stavbe v višinskih in tlorisnih gabaritih, strešni konstrukciji, kritini, izvorni lokaciji in poslikavah na fasadi;
- ohranitev notranjosti, notranje razporeditve prostorov in opreme;
- ohranitev stavbnega pohištva na obstoječi hiši;
- podrejanje vsake rabe spomenika tradicionalni dejavnosti-zgodovini načina življenja njenih prebivalcev in današnjih stanovalcev;
- dovoljeno je vzdrževanje stavbe, celostno ohranjanje in obnova njenih spomeniških lastnosti;
- vsi posegi znotraj objekta in v njegovi neposredni okolici so mogoči le s kulturno varstvenimi pogoji in s soglasjem ZVKDS OE Kranj, za celostno obnovo pa tudi izdelava konservatorskega načrta in projekta.

Varstveni režim vplivnega območja spomenika:

Varstveni režim za vplivno območje spomenika, ki obsega poleg nezazidanih površin - dvorišče in travnik pred hišo - tudi druge grajene površine, kot je gospodarsko poslopje, na zemljišču s parc.št. 722 in 721/1, k.o. Brezje:

- podrejanje vsake rabe nezazidanih in grajenih površin dejavnosti hiše Dobro polje 9a;
- ohranitev nezazidanih površin kot sta dvorišče in travnik;
- vsi posegi v vplivno območje so mogoči le z izdajo kulturno varstvenih pogojev in ustreznim soglasjem s pristojne ZVKDS.

5. člen

II. Lesce - Kmečki dvorec, Begunjska 2 (EŠD 314), po domače Španov dvorec, se razglašajo za kulturni spomenik lokalnega pomena z lastnostmi etnologije, arhitekture in umetnostne zgodovine.

Nadstropno, zidana stanovanjsko hišo podeželskega veljaka z dvokapno streho posebej izpostavlja ogelni pomol v nadstropju z oknom iz tufa, kar predstavlja hišo kot nekaj posebnega. V pritličju je ohranjen polkrožen portal iz tufa z letnico 1663. V notranjosti je ohranjena tlorisna zasnova pritličja in nad-

stropja, od vež do "hiš". V pritličju z obokano vežo je ohranjena dvojna škafnica iz leta 1666. Ker je hiša v celoti ohranjena in obnovljena, jo predlagamo za razglasitev kulturnega spomenika lokalnega pomena s strokovnega področja etnologije.

6. člen

Lokacija enote in podatki o lastnikih:

katastrska občina	parcelna številka	cela / del	lastnik	lastniški delež
Hraše	71/2	cela	Thomas Sodja, Blejska Dobrava 91, 4273 Blejska Dobrava	1/1

Seznam parcel vplivnega območja:

katastrska občina	parcelna številka	cela / del	opis dela parcele	lastnik	lastniški delež
Hraše	71/1	del	Parcela je razdeljena na dva funkcionalna dela. Vplivno območje spomenika predstavlja nepozidan del parcele 71/2, južno in zahodno ob hiši Begunjska cesta 2a	Zvonimir Humar, Begunjska 2a, 4248 Lesce	1/1

7. člen

Varstveni režim spomenika:

- ohranitev celotne stavbe v višinskih in tlorisnih gabaritih, strešni konstrukciji, kritini, izvorni lokaciji; ohranitev ogelnega pomola;
- ohranitev notranjosti, notranje razporeditve prostorov in opreme;
- podrejanje vsake rabe spomenika tradicionalni dejavnosti - zgodovini načina življenja njenih prebivalcev in današnjih stanovalcev;
- podrejanje vseh posegov v objekt ali v njegovo neposredno bližino;
- dovoljeno je vzdrževanje stavbe, celostno ohranjanje in obnova njenih spomeniških lastnosti;
- znotraj objekta ali v njegovi neposredni bližini je prepovedano postavljanje objektov začasnega ali trajnega značaja, vključno z nosilci reklam;
- vsi posegi znotraj objekta in v njegovi neposredni okolici so mogoči le s kulturno varstvenimi pogoji in s soglasjem pristojne spomeniške službe.

Stavba je namenjena:

- stanovanjski in obrtni dejavnosti;
- učno-demonstracijskemu delu;
- znanstveno raziskovalnemu delu;
- predstavitvi načinov življenja ljudi skozi čas in družbo, v kateri je nastala.

Varstveni režim za odločbo lastniku:

Zemljišče s parc.št. 72/1, k.o. Lesce, kjer stoji hiša, še naprej ostaja namenjeno stanovanjski in obrtni dejavnosti. Zato se varstveni režim nanaša na:

- ohranitev celotne stavbe v višinskih in tlorisnih gabaritih, strešni konstrukciji, kritini, izvorni lokaciji; ohranitev ogelnega pomola;
- ohranitev notranjosti, notranje razporeditve prostorov in opreme;
- ohranitev stavbnega pohištva na obstoječi hiši;
- podrejanje vsake rabe spomenika tradicionalni dejavnosti-zgodovini načina življenja njenih prebivalcev in današnjih stanovalcev;
- dovoljeno je vzdrževanje stavbe, celostno ohranjanje in obnova njenih spomeniških lastnosti;
- vsi posegi znotraj objekta in v njegovi neposredni okolici so mogoči le s kulturno varstvenimi pogoji in s soglasjem pristojne spomeniške službe, za celostno obnovo pa tudi izdelava konservatorskega načrta in projekta.

Varstveni režim vplivnega območja spomenika:

Varstveni režim za vplivno območje spomenika, ki obsega poleg nezazidanih površin - dvorišče tudi druge grajene površine kot je predelano gospodarsko poslopje, na zemljišču s parc.št. 71/1, k.o. Lesce:

- podrejanje vsake rabe nezazidanih in grajenih površin dejavnosti hiše Begunjska 2;
- vsi posegi v vplivno območje so mogoči le z izdajo kulturno varstvenih pogojev in ustreznim soglasjem s pristojne ZVKDS.

8. člen

III. Lesce - Legatova domačija (EŠD 315), se razglašajo za kulturni spomenik lokalnega pomena s lastnostmi etnologije, arhitekture, umetnostne zgodovine in restavracije.

Legatova domačija, kmečki dvorec predstavlja baročno arhitekturo, ki v svojih elementih ohranja še starejše gotske člene in oblikovne elemente iz 17. stoletja. Rdeče-bela fasada ima fresko v štukaturnem okviru, katere avtor je Frančišek Jelovšek. Freska predstavlja sv. Florjana. Celotno stavbo krasijo okna z okvirji iz tufa z biforo nad vrati, klasicističen portal je iz leta 1864. Dvoriščna fasada je členjena z arkadami ter umetelnimi stropovi v notranjstvi in notranja oprema kaže na življenje bogatega podeželskega veljaka iz 18. in 19. stoletja. Posebnost na Gorenjskem je kuhinjska spahnjenca, zato jo predlagamo za razglasitev kulturnega spomenika lokalnega pomena s strokovnega področja etnologije.

9. člen

Lokacija enote in podatki o lastnikih:

katastrska občina	parcelna številka	cela / del	lastnik	lastniški delež
Hraše	73/1	cela	Uršula Vidmar, Begunjska 6, 4248 Lesce	1/1

Seznam parcel vplivnega območja:

katastrska občina	parcelna številka	cela / del	lastnik	lastniški delež
Hraše	72/1	cela	Uršula Vidmar, Begunjska 6, 4248 Lesce	1/1
Hraše	72/2	cela	Gregor Vidmar, Begunjska 6b, 4248 Lesce	1/1
Hraše	73/4	cela	Gregor Vidmar, Begunjska 6, 4248 Lesce	1/1
Hraše	73/5	cela	Gregor Vidmar, Begunjska 6, 4248 Lesce	1/1
Hraše	73/6	cela	Gregor Vidmar, Begunjska 6, 4248 Lesce	1/1
Hraše	73/7	cela	Gregor Vidmar, Begunjska 6b, 4248 Lesce	1/1

10. člen

Varstveni režim spomenika:

- ohranitev celotne stavbe v višinskih in tlorisnih gabaritih, strešni konstrukciji, kritini, izvorni lokaciji in poslikavah;
- ohranitev notranjosti, notranje razporeditve prostorov in opreme;
- podrejanje vsake rabe spomenika tradicionalni dejavnosti - zgodovini načina življenja njenih prebivalcev in današnjih stanovalcev;
- podrejanje vseh posegov v objekt ali v njegovo neposredno bližino;
- dovoljeno je vzdrževanje stavbe, celostno ohranjanje in obnova njenih spomeniških lastnosti;
- znotraj objekta ali v njegovi neposredni bližini je prepovedano postavljanje objektov začasnega ali trajnega značaja, vključno z nosilci reklam;
- vsi posegi znotraj objekta in v njegovi neposredni okolici so mogoči le s kulturno varstvenimi pogoji in s soglasjem ZVKDS OE Kranj.

Stavba je namenjena:

- stanovanjski dejavnosti;
- učno-demonstracijskemu delu;
- znanstveno raziskovalnemu delu;
- predstavitvi načinov življenja ljudi skozi čas in družbo, v kateri je nastala.

Varstveni režim za odločbo lastniku:

Zemljišče parc.št. 73/1, k.o. Hraše, kjer stoji hiša še naprej ostaja namenjen stanovanjski dejavnosti. Zato se varstveni režim nanaša na:

- ohranitev celotne stavbe v višinskih in tlorisnih gabaritih, strešni konstrukciji, kritini, izvorni lokaciji in poslikavah;
- ohranitev notranjosti, notranje razporeditve prostorov in opreme;
- ohranitev stavbnega pohištva na obstoječi hiši;
- podrejanje vsake rabe spomenika tradicionalni dejavnosti-zgodovini načina življenja njenih prebivalcev in današnjih stanovalcev;
- dovoljeno je vzdrževanje stavbe, celostno ohranjanje in obnova njenih spomeniških lastnosti;
- vsi posegi znotraj objekta in v njegovi neposredni okolici so mogoči le s kulturno varstvenimi pogoji in s soglasjem ZVKDS OE Kranj, za celostno obnovo pa tudi izdelava konservatorskega načrta in projekta.

Varstveni režim za vplivno območje spomenika:

Varstveni režim za vplivno območje spomenika, ki obsega poleg nezazidanih

površin - dvorišče tudi druge grajene površine kot je gospodarsko poslopje, zemljišča s parc.št. 72/1, 72/2, 73/4, 73/5, 73/6 in 73/7, vse k.o. Hraše:

- podrejanje vsake rabe nezazidanih in grajenih površin dejavnosti hiše Begunjska 6;
- vsi posegi v vplivno območje so mogoči le z izdajo kulturno varstvenih pogojev in ustreznim soglasjem s pristojne ZVKDS.

11. člen

IV. Ljubno - Mohorjeva hiša (EŠD 406), se razglašajo za kulturni spomenik lokalnega pomena z lastnostmi etnologije in arhitekture.

Pritlično kmečko hišo, po domače Mohorjevo hišo, z delno zidanim, delno lesenim nadstropjem, kjer so kašče, lesenim ostrejšem in z gankom v nadstropju predstavlja tradicionalno zasnovana stavba z notranjo členitvijo prostorov na vežo in "hišo". Je podkletena in je posebej zaznamujejo poslikave v pritličju z nabožno, konjeniško in vojaško vsebino. Na območju Ljubnega je posebnost in izstopa iz gručaste vasi, zato jo predlagamo v razglasitev kulturnega spomenika s strokovnega področja etnologije.

12. člen

Lokacija enote in podatki o lastnikih:

katastrska občina	parcelna številka	cela / del	opis dela parcele	lastnik	lastniški delež
Ljubno	146	del	del. stavbišče s hišo	Srečko Praprotnik, Ljubno 16, 4244 Podnart	1/1

Seznam parcel vplivnega območja:

katastrska občina	parcelna številka	cela / del	opis dela parcele	lastnik	lastniški delež
Ljubno	146	del	Preostali del parcele, ki ni stavbišče spomenika.	Srečko Praprotnik, Ljubno 16, 4244 Podnart	1/1
Ljubno	144	cela		Soklič Boštjan, Ljubno 18, 4244 Podnart	1/2
Ljubno	145	cela		Markelj Frančiška, Ljubno 19, 4244 Podnart	1/2
Ljubno	147	cela		Srečko Praprotnik, Ljubno 16, 4244 Podnart	1/1

13. člen

Varstveni režim spomenika:

- ohranitev celotne stavbe v višinskih in tlorisnih gabaritih, strešni konstrukciji, kritini, izvorni lokaciji in poslikavah;
- ohranitev notranjosti, notranje razporeditve prostorov in opreme;
- podrejanje vsake rabe spomenika tradicionalni dejavnosti - zgodovini načina življenja njenih prebivalcev in današnjih stanovalcev;
- podrejanje vseh posegov v objekt ali v njegovo neposredno bližino;
- dovoljeno je vzdrževanje stavbe, celostno ohranjanje in obnova njenih spomeniških lastnosti;
- znotraj objekta ali v njegovi neposredni bližini je prepovedano postavljanje objektov začasnega ali trajnega značaja, vključno z nosilci reklam;
- vsi posegi znotraj objekta in v njegovi neposredni okolici so mogoči le s kulturno varstvenimi pogoji in s soglasjem ZVKDS OE Kranj.

Stavba je namenjena:

- stanovanjski funkciji;
- učno-demonstracijskemu delu;
- znanstveno raziskovalnemu delu;

- predstaviti način življenja ljudi skozi čas in družbo, v kateri je nastala.

Varstveni režim za odločbo lastniku

Del zemljišča parc.št. 146, k.o. Ljubno, kjer stoji hiša še naprej ostaja namenjen stanovanjski dejavnosti. Zato se varstveni režim nanaša na:

- ohranitev celotne stavbe v višinskih in tlorisnih gabaritih, strešni konstrukciji, kritini, izvorni lokaciji in poslikavah;
- ohranitev notranjosti, notranje razporeditve prostorov in opreme;
- ohranitev stavbnega pohištva na obstoječi hiši;
- podrejanje vsake rabe spomenika tradicionalni dejavnosti-zgodovini načina življenja njenih prebivalcev in današnjih stanovalcev;
- dovoljeno je vzdrževanje stavbe, celostno ohranjanje in obnova njenih spomeniških lastnosti;
- vsi posegi znotraj objekta in v njegovi neposredni okolici so mogoči le s kulturno varstvenimi pogoji in s soglasjem ZVKDS OE Kranj, za celostno obnovo pa tudi izdelava konservatorskega načrta in projekta.

Varstveni režim za vplivno območje spomenika:

Varstveni režim za vplivno območje spomenika, ki obsega poleg nezazidanih površin - dvorišče tudi druge grajene površine kot je gospodarsko poslopje, celotno zemljišče parc.št. 146, k.o. Ljubno:

- podrejanje vsake rabe nezazidanih in grajenih površin dejavnosti hiše Ljubno 16;
- vsi posegi v vplivno območje so mogoči le z izdajo kulturno varstvenih pogojev in ustreznim soglasjem s pristojne ZVKDS.

14. člen

V. Ovsije - Golijeva domačija (EŠD 28740), se razglašajo za kulturni spomenik lokalnega pomena z lastnostmi etnologije in arhitekture.

V breg potisnjena nadstropna kmečka domačija s priključenim gospodarskim poslopjem, katerega del je tudi iz lesenih brun grajena kašča z zamreženimi okni, združuje več arhitekturnih obdobij s poznogotskimi, renesančnimi in baročnimi elementi. V pritličju je ohranjeno poznogotsko okno z obrezo na "aj-dovo zrno" in kamnit polkrožen portal. Na zidanem pritličju je viden tudi šivan rob. V hiši je ohranjena "črna kuhinja" in tradicionalna zasnova notranjih prostorov ter opreme. Domačija nosi domače ime Golijeva domačija.

Zaradi kakovostno ohranjenih arhitekturnih elementov in predstavitve dediščine načinov življenja v domačiji jo predlagamo za razglasitev za kulturni spomenik s strokovnega področja etnologije.

15. člen

Lokacija enote in podatki o lastnikih:

katastrska občina	parcelna številka	cela / del	opis dela parcele	lastnik	lastniški delež
Češnjica pri Kropi	92/5	del	Parcela je razdeljena na tri dele. Območje spomenika obsega jugovzhodni del parcele.	Marija Grobin, Ovsije 32, 4244 Podnart	1/1

Seznam parcel vplivnega območja:

katastrska občina	parcelna številka	cela / del	opis dela parcele	lastnik	lastniški delež
Češnjica pri Kropi	92/5	del	Parcela je razdeljena na tri funkcionalne dele. Vplivno območje spomenika obsega osrednji del severno in zahodno ob stavbišču domačije spomenika	Marija Grobin, Ovsije 32, 4244 Podnart	1/1
Češnjica pri Kropi	92/1	cela		Marija Grobin, Ovsije 32, 4244 Podnart	1/1

16. člen

Varstveni režim:

- ohranitev celotne stavbe v višinskih in tlorisnih gabaritih, strešni kon-

- strukciji, kritini, izvorni lokaciji in stavbnemu pohištvu;
- ohranitev notranjosti, notranje razporeditve prostorov in opreme;
- podrejanje vsake rabe spomenika tradicionalni dejavnosti - predstaviti zgodovine načina življenja njenih prebivalcev;
- podrejanje vseh posegov v objekt ali v njegovo neposredno bližino;
- dovoljeno je vzdrževanje stavbe, celostno ohranjanje in obnova njenih spomeniških lastnosti;
- znotraj objekta ali v njegovi neposredni bližini je prepovedano postavljanje objektov začasnega ali trajnega značaja, vključno z nosilci reklam;
- vsi posegi znotraj objekta in v njegovi neposredni okolici so mogoči le s kulturno varstvenimi pogoji in s soglasjem ZVKDS OE Kranj.

Stavba je namenjena:

- stanovanjski in muzejski dejavnosti;
- učno-demonstracijskemu delu;
- znanstveno raziskovalnemu delu;
- predstavitvi načinov življenja ljudi skozi čas in družbo, v kateri je nastala.

Varstveni režim za odločbo lastniku:

Varstveni režim za del zemljišča parc.št. 92/5, k.o. Češnjica pri Kropi, kjer stoji hiša je:

- ohranitev celotne stavbe v višinskih in tlorisnih gabaritih, strešni konstrukciji, kritini, izvorni lokaciji in leseni konstrukciji kašče z zameženimi okni;
- ohranitev notranjosti, notranje razporeditve prostorov in opreme;
- ohranitev stavbnega pohišva na obstoječi hiši;
- podrejanje vsake rabe spomenika tradicionalni dejavnosti-zgodovine načina življenja njenih prebivalcev in današnjih stanovalcev;
- dovoljeno je vzdrževanje stavbe, celostno ohranjanje in obnova njenih spomeniških lastnosti;
- vsi posegi znotraj objekta in v njegovi neposredni okolici so mogoči le s kulturno varstvenimi pogoji in s soglasjem ZVKDS OE Kranj, za celostno obnovo pa tudi izdelava konservatorskega načrta in projekta.

Varstveni režim za vplivno območje spomenika:

Varstveni režim za vplivno območje spomenika, ki obsega nezazidane površine - dvorišče in travnik, celotno zemljišče parc.št. 92/5, k.o. Češnjica pri Kropi:

- podrejanje vsake rabe nezazidanih in grajenih površin dejavnosti domačije Ovsiše 19;
- vsi posegi v vplivno območje so mogoči le z izdajo kulturno varstvenih pogojev in ustreznim soglasjem s pristojne ZVKDS.

17. člen

VI. Podnart - Hiša Podnart 26 (EŠD 17765), se razglaša za kulturni spomenik lokalnega pomena z lastnostmi etnologije, umetnostne zgodovine, arhitekture in gradbeništva.

Nadstropna zidano stavbo pravokotnega tlorisa predstavlja petosna čelna fasada. Osrednja os je poudarjena s portalno lopo, triforo v nadstropju in štiri-osnim nadstreškom. Stavba je bila zgrajena leta 1928 kot gostilna z gospodarskim poslopjem, paviljonom in keglijščem. V stavbi je delovala po drugi vojni tudi pošta. Sledi stavbnemu slogu zmernega modernizma. Ker ohranja značilnosti zgodnjih dvajsetih in tridesetih let v 20. stoletju in se še danes kažejo posebni arhitekturni elementi, jo predlagamo za kulturni spomenik lokalnega pomena.

18. člen

Lokacija enote in podatki o lastnikih:

katastrska občina	parcelna številka	cela / del	lastnik	lastniški delež
Zaloše	914/2	del stavbišče s hišo	Telekom Slovenije d.d., Cigaletova 15, 1000 Ljubljana	10/100
			Črtomir Pogačnik, Ul. Metoda Mikuža 8, 1000 Ljubljana	90/200
			Anton Pogačnik, Ul. Bratov Učakar 48, 1000 Ljubljana	90/200

Seznam parcel vplivnega območja:

katastrska občina	parcelna številka	cela / del	lastnik	lastniški delež
Zaloše	909/3	cela	Lovska družina Kropa, Podnart 17, 4244 Podnart	1/1
Zaloše	914/1	cela	Lovska družina Kropa, Podnart 17, 4244 Podnart	1/1
Zaloše	914/3	cela	Lovska družina Kropa, Podnart 17, 4244 Podnart	1/1
Zaloše	914/2	del	Telekom Slovenije d.d., Cigaletova 15, 1000 Ljubljana	10/100
		preostali del brez stavbišča	Črtomir Pogačnik, Ul. Metoda Mikuža 8, 1000 Ljubljana	90/200
		s hišo - spomenikom	Anton Pogačnik, Ul. Bratov Učakar 48, 1000 Ljubljana	90/200

19. člen

Varstveni režim spomenika:

- ohranitev celotne stavbe v višinskih in tlorisnih gabaritih, strešni konstrukciji, izvedbi arkadnega balkona, kritini, izvorni lokaciji;
- ohranitev notranjosti, notranje razporeditve prostorov in opreme;
- podrejanje vsake rabe spomenika tradicionalni dejavnosti - zgodovine načina življenja njenih prebivalcev in sodobni namembnosti za sedanja stanovanja;
- podrejanje vseh posegov v objekt ali v njegovo neposredno bližino;
- dovoljeno je vzdrževanje stavbe, celostno ohranjanje in obnova njenih spomeniških lastnosti;
- znotraj objekta ali v njegovi neposredni bližini je prepovedano postavljanje objektov začasnega ali trajnega značaja, vključno z nosilci reklam;
- vsi posegi znotraj objekta in v njegovi neposredni okolici so mogoči le s kulturno varstvenimi pogoji in s soglasjem ZVKDS OE Kranj.

Stavba je namenjena:

- stanovanjsko društveni dejavnosti;
- učno-demonstracijskemu delu;
- znanstveno raziskovalnemu delu;
- predstavitvi načinov življenja ljudi skozi čas in družbo, v kateri je nastala.

Varstveni režim za odločbo lastniku:

Zemljišče parc.št. 914/2, k.o. Zaloše je namenjen stanovanjski in društveni dejavnosti. Zato se varstveni režim nanaša na:

- ohranitev celotne stavbe v višinskih in tlorisnih gabaritih, strešni konstrukciji, izvedbi arkadnega balkona, kritini, izvorni lokaciji;
- ohranitev notranjosti, notranje razporeditve prostorov in opreme;
- ohranitev stavbnega pohišva na obstoječi hiši;
- podrejanje vsake rabe spomenika tradicionalni dejavnosti-zgodovine načina življenja njenih prebivalcev in sodobni namembnosti za sedanja stanovanja;
- dovoljeno je vzdrževanje stavbe, celostno ohranjanje in obnova njenih spomeniških lastnosti;
- vsi posegi znotraj objekta in v njegovi neposredni okolici so mogoči le s kulturno varstvenimi pogoji in s soglasjem ZVKDS OE Kranj, za celostno obnovo pa tudi izdelava konservatorskega načrta in projekta.

Varstveni režim za vplivno območje spomenika:

Varstveni režim za vplivno območje spomenika, ki obsega poleg nezazidanih površin - dvorišče tudi druge grajene površine kot je današnji Lovski dom, kjer so v preteklosti bila prenočišča, pralnica in hladilnica s paviljonom ob vhodu na dvorišče ter manjši park z zasajenima platanama:

- podrejanje vsake rabe nezazidanih in grajenih površin dejavnosti obeh hiš Podnart 26 in 27;
- vsi posegi v vplivno območje so mogoči le z izdajo kulturno varstvenih pogojev in ustreznim soglasjem s pristojne ZVKDS.

20. člen

VII. Podnart - Hiša Podnart 27 (EŠD 17764), se razglašajo za kulturni spomenik lokalnega pomena z lastnostmi etnologije, umetnostne zgodovine, arhitekture in gradbeništva.

Nadstropno stavbo pravokotnega tlorisa predstavlja osemosna vzdolžna fasada. Ima tudi dvoosno stransko fasado. V nadstropju sta ohranjeni vogalni arkadni loži, nadstrešek z ovalnim čelom, kovane mreže in kamnita obloga prtilične etaže. Sledi stavbnemu slogu modernizma in je v celoti ohranjena sprva kot gospodarski del nekdanje gostilne Podnart 26, danes kot Lovski dom, zato jo predlagamo v razglasitev za kulturni spomenik lokalnega pomena.

21. člen

Lokacija enote in podatki o lastnikih:

katastrska občina	parcelna številka	cela / del	lastnik	lastniški delež
Zaloše	909/3	cela	Lovska družina Kropa, Podnart 17, 4244 Podnart	1/1

Seznam parcel vplivnega območja:

katastrska občina	parcelna številka	cela / del	lastnik	lastniški delež
Zaloše	914/1	cela	Lovska družina Kropa, Podnart 17, 4244 Podnart	1/1
Zaloše	914/2	cela	Telekom Slovenije d.d., Cigaletova 15, 1000 Ljubljana Črtomir Pogačnik, Ul. Metoda Mikuža 8, 1000 Ljubljana Anton Pogačnik, Ul. Bratov Učakar 48, 1000 Ljubljana	10/100 90/200 90/200
Zaloše	914/3	cela	Lovska družina Kropa, Podnart 17, 4244 Podnart	1/1

22. člen

Varstveni režim spomenika:

- ohranitev celotne stavbe v višinskih in tlorisnih gabaritih, strešni konstrukciji, izvedbi arkadnega balkona, kritini, izvorni lokaciji;
- ohranitev notranjosti, notranje razporeditve prostorov in opreme;
- podrejanje vsake rabe spomenika tradicionalni dejavnosti - zgodovini načina življenja njenih prebivalcev in sodobni namembnosti za sedanja stanovanja;
- podrejanje vseh posegov v objekt ali v njegovo neposredno bližino;
- dovoljeno je vzdrževanje stavbe, celostno ohranjanje in obnova njenih spomeniških lastnosti;
- znotraj objekta ali v njegovi neposredni bližini je prepovedano postavljanje objektov začasnega ali trajnega značaja, vključno z nosilci reklam;
- vsi posegi znotraj objekta in v njegovi neposredni okolici so mogoči le s kulturnovarstvenimi pogoji in s soglasjem ZVKDS OE Kranj.

Stavba je namenjena:

- stanovanjsko društveni dejavnosti;
- učno-demonstracijskemu delu;
- znanstveno raziskovalnemu delu;
- predstavitvi načinov življenja ljudi skozi čas in družbo, v kateri je nastala.

Varstveni režim za odločbo lastniku:

Zemljišči parc. št. 909/3 in 914/3, k.o. Zaloše sta namenjeni stanovanjski in društveni dejavnosti. Zato se varstveni režim nanaša na:

- ohranitev celotne stavbe v višinskih in tlorisnih gabaritih, strešni konstrukciji, izvedbi arkadnega balkona, kritini, izvorni lokaciji;
- ohranitev notranjosti, notranje razporeditve prostorov in opreme;
- ohranitev stavbnega pohištva na obstoječi hiši ter obeh vogalnih lož z arkadami in kovanimi mrežami na oknih;
- podrejanje vsake rabe spomenika tradicionalni dejavnosti-zgodovini načina življenja njenih prebivalcev in sodobni namembnosti za sedanja stanovanja;
- dovoljeno je vzdrževanje stavbe, celostno ohranjanje in obnova njenih spomeniških lastnosti;

- vsi posegi znotraj objekta in v njegovi neposredni okolici so mogoči le s kulturno varstvenimi pogoji in s soglasjem ZVKDS OE Kranj.

Varstveni režim za vplivno območje spomenika:

Varstveni režim za vplivno območje spomenika, ki obsega poleg nezazidanih površin - dvorišče tudi druge grajene površine, kot je stara stanovanjska hiša, kjer je bila gostilna, paviljon ob vhodu na dvorišče in manjši park z zasajenimi platanimi:

- podrejanje vsake rabe nezazidanih in grajenih površin dejavnosti obeh hiš Podnart 26 in 27;
- vsi posegi v vplivno območje so mogoči le z izdajo kulturno varstvenih pogojev in ustreznim soglasjem s pristojne ZVKDS.

23. člen

VIII. Zgornja Dobrava pri Kropi - Domačija Zgornja Dobrava 17 (EŠD 27940), se razglašajo za kulturni spomenik lokalnega pomena z lastnostmi etnologije in arhitekture.

Nadstropno kmečko hišo dopolnjuje prav takšno gospodarsko poslopje pod eno streho. Hišo krasijo kamniti okenski okvirji iz perasekega kamna s kovanimi mrežami in kamnit portal z voluto. Gre za tradicionalno zasnovan kmečki dom v veliko vežo, "hišo" in kamro. V celoti je ohranjeno tudi gospodarsko poslopje, ki je v pritličju zidano iz kamna, v nadstropju pa leseno, tam je senik in pod. V pritličju so hlevi z lesenim straniščem "na štrbunk". Domačija je ohranjena v celoti kot dom iz kmečkega načina življenja tukajšnjih prebivalcev. Domačijo zaradi ohranjenih arhitekturnih elementov in celostne podobe predlagamo za razglasitev za kulturni spomenik lokalnega pomena s strokovnega področja etnologije.

24. člen

Lokacija enote in podatki o lastnikih:

katastrska občina	parcelna številka	cela / del	lastnik	lastniški delež
Dobrava pri Kropi	157	cela	Ignac Kokelj, Frankovo naselje 74, 4220 Škofja Loka Olga Kokelj, Frankovo naselje 43, 4220 Škofja Loka	30/35 5/35

Seznam parcel vplivnega območja:

katastrska občina	parcelna številka	cela / del	lastnik	lastniški delež
Dobrava pri Kropi	156/1	cela	Ignac Kokelj, Frankovo naselje 74, 4220 Škofja Loka Olga Kokelj, Frankovo naselje 43, 4220 Škofja Loka	30/35 5/35
Dobrava pri Kropi	156/2	cela	Debeljak Branko, Zgornja Dobrava 16, 4246 Kamna Gorica Jelenc Zdravko, Prezrenje 16, 246 Kamna Gorica Debeljak Jelenc Julijana, Zgornja Dobrava 16, 4246 Kamna Gorica Debeljak Zdenka, Zgornja Dobrava 16, 4246 Kamna Gorica Olga Kokelj, Frankovo naselje 43, 4220 Škofja Loka	1/3 1/6 1/6 1/3 5/35
Dobrava pri Kropi	158	cela	Ignac Kokelj, Frankovo naselje 74, 4220 Škofja Loka Olga Kokelj, Frankovo naselje 43, 4220 Škofja Loka	30/35 5/35
Dobrava pri Kropi	200/1	cela	Hrovat Alojzija, Zgornja Dobrava 15a, 4246 Kamna Gorica Hrovat Marjan, Zgornja Dobrava 15a, 4246 Kamna Gorica	9/12 3/12
Dobrava pri Kropi	200/2	cela	Franko Marija, Oprešnikova ul.37, 4000 Kranj	1/1
Dobrava pri Kropi	200/3	cela	Hrovat Alojzija, Zgornja Dobrava 15a, 4246 Kamna Gorica Hrovat Marjan, Zgornja Dobrava 15a,	9/12 3/12

			4246 Kamna Gorica	
Dobrava pri Kropi	155	del	Ignac Kokelj, Frankovo naselje 74, 4220 Škofja Loka Olga Kokelj, Frankovo naselje 43, 4220 Škofja Loka	30/35 5/35
Dobrava pri Kropi	1037	del	JAVNO DOBRO	

25. člen

Varstveni režim spomenika:

- ohranitev celotne domačije v višinskih in tlorisnih gabaritih, strešni konstrukciji, kritini, izvorni lokaciji in stavbnem pohištvu;
- ohranitev notranjosti, notranje razporeditve prostorov in opreme;
- podrejanje vsake rabe spomenika tradicionalni dejavnosti - zgodovini načina življenja njenih prebivalcev in današnjih stanovalcev;
- možna je sprememba v kmečki turizem z ohranitvijo celotne domačije;
- podrejanje vseh posegov v objekt ali v njegovo neposredno bližino;
- dovoljeno je vzdrževanje stavbe, celostno ohranjanje in obnova njenih spomeniških lastnosti;
- znotraj objekta ali v njegovi neposredni bližini je prepovedano postavljanje objektov začasnega ali trajnega značaja, vključno z nosilci reklam;
- vsi posegi znotraj objekta in v njegovi neposredni okolici so mogoči le s kulturno varstvenimi pogoji in s soglasjem ZVKDS OE Kranj.

Stavba je namenjena:

- stanovanjski ali poslovni dejavnosti;
- učno-demonstracijskemu delu;
- znanstveno raziskovalnemu delu;
- predstavitvi načinov življenja ljudi skozi čas in družbo, v kateri je nastala.

Varstveni režim za odločbo lastniku:

Zemljišče parc.št. 157, k.o. Dobrava pri Kropi, kjer stoji domačija še naprej ostaja namenjen stanovanjski dejavnosti. Mogoča je tudi sprememba v turistični objekt z ohranitvijo domačije kot celote. Zato se varstveni režim nanaša na:

- ohranitev celotne domačije v višinskih in tlorisnih gabaritih, strešni konstrukciji, kritini, izvorni lokaciji;
- ohranitev notranjosti, notranje razporeditve prostorov in opreme;
- ohranitev stavbnega pohištva na obstoječi hiši;
- podrejanje vsake rabe spomenika tradicionalni dejavnosti-zgodovini načina življenja njenih prebivalcev in današnjih stanovalcev, lahko razširitev v turistično dejavnost;
- dovoljeno je vzdrževanje stavbe, celostno ohranjanje in obnova njenih spomeniških lastnosti;
- vsi posegi znotraj objekta in v njegovi neposredni okolici so mogoči le s kulturno varstvenimi pogoji in s soglasjem ZVKDS OE Kranj, za celostno obnovo pa tudi izdelava konservatorskega načrta in projekta.

Varstveni režim za vplivno območje spomenika:

Varstveni režim za vplivno območje spomenika obsega poleg nezazidanih površin (travniki s sadovnjakom) in dvorišče zemljišči parc.št. 156/1 in 158, k.o. Dobrava pri Kropi: 156/2, 200/2, 200/1, 200/3 in 155 del - severni del parcele, ki se nahaja severno ob parcel 153 in 154 in 1037 del pot, vse k.o. Dobrava pri Kropi:

- podrejanje vsake rabe nezazidanih in grajenih površin stanovanjski ali stanovanjsko poslovni dejavnosti v obliki kmečkega turizma domačije Zgornja Dobrava 17;
- vsi posegi v vplivno območje so mogoči le z izdajo kulturno varstvenih pogojev in ustreznim soglasjem s pristojne ZVKDS.

26. člen

IX. Zgornji Otok - Kmečki dvorec, Zgornji Otok 6 (EŠD 12603), se razglaš za kulturni spomenik lokalnega pomena z lastnostmi etnologije, umetnostne zgodovine, arhitekture in zgodovine.

27. člen

Lokacija enote in podatki o lastnikih:

katastrska občina	parcelna številka	cela / del	lastnik
Otok	635/1	cela	MABRA INŽENIRING poslovanje z nepremičninami d.o.o., Dunajska 159, Ljubljana
Otok	635/2	cela	MABRA INŽENIRING poslovanje z nepremičninami d.o.o., Dunajska 159, Ljubljana
Otok	636/1	cela	MABRA INŽENIRING poslovanje z nepremičninami d.o.o., Dunajska 159, Ljubljana
Otok	636/2	cela	MABRA INŽENIRING poslovanje z nepremičninami d.o.o., Dunajska 159, Ljubljana
Otok	637	cela	MABRA INŽENIRING poslovanje z nepremičninami d.o.o., Dunajska 159, Ljubljana

28. člen

Varstveni režim spomenika:

Za enoto velja varstveni režim, ki določa:

- varovanje kulturnih, arhitekturnih, likovnih ter krajinskih vrednot v celoti, njihovi izvornosti in neokrnjenosti ter varovanje vseh vedut na spomenik,
- prepoved vseh posegov v zaščitene tlorise, gabarite stavb, arhitekturne člene in opremo, razen vzdrževalnih posegov, ki jih s predhodnim kulturno-varstvenim soglasjem odobri Zavod za varstvo kulturne dediščine Slovenije (v nadaljnjem besedilu pristojni zavod).
- prepoved posegov v odprti prostor in njegove tlorisne značilnosti z razporedi stavb in drevja razen vzdrževalnih del, ki so odobrena s predhodnim kulturno-varstvenim soglasjem zavoda
- v območju spomenika je prepovedano posegati v prostor s postavljanjem objektov trajnega in začasnega značaja vključno z nadzemno infrastrukturo ter nosilci reklam, razen v primerih, ki jih s predhodnim kulturno-varstvenim soglasjem odobri pristojni zavod.

Zavarovano območje je namenjeno:

- trajni ohranitvi kulturnih, arhitekturnih, likovnih in krajinskih vrednot
- povečevanju pričevalnosti kulturnega spomenika,
- prezentaciji kulturnih vrednot
- učno-demonstracijskemu delu,
- znanstveno-raziskovalnemu delu.

Varstveni režim za odločbo lastniku:

Za enoto velja varstveni režim, ki določa:

- varovanje kulturnih, arhitekturnih, likovnih ter krajinskih vrednot v celoti, njihovi izvornosti in neokrnjenosti ter varovanje vseh vedut na spomenik,
- prepoved vseh posegov v zaščitene tlorise, gabarite stavb, arhitekturne člene in opremo, razen vzdrževalnih posegov, ki jih s predhodnim kulturno-varstvenim soglasjem odobri Zavod za varstvo kulturne dediščine Slovenije (v nadaljnjem besedilu pristojni zavod),
- prepoved posegov v odprti prostor in njegove tlorisne značilnosti z razporedi stavb in drevja razen vzdrževalnih del, ki so odobrena s predhodnim kulturno-varstvenim soglasjem zavoda,
- v območju spomenika je prepovedano posegati v prostor s postavljanjem objektov trajnega in začasnega značaja vključno z nadzemno infrastrukturo ter nosilci reklam, razen v primerih, ki jih s predhodnim kulturno-varstvenim soglasjem odobri pristojni zavod.

Varstveni režim za vplivno območje spomenika:

V vplivnem območju spomenika ni dovoljena gradnja objektov in izvajanje posegov, ki bi lahko imeli neposreden ali posreden negativni vpliv na kulturno funkcijo ter vidno in doživljajsko privlačnost kulturnega spomenika. O obsegu in značaju vpliva presoja pristojni zavod.

29. člen

X. Zgornji Otok - Poštna postaja pri Globočniku (EŠD 10043), se razglaš za kulturni spomenik lokalnega pomena z lastnostmi etnologije, umetnostne zgodovine in restavracije.

Nadstropno baročno stavbo s klasicističnim portalom iz leta 1845 in figuralnim motivom nad njim, ki prikazuje poštarja s pismom v roki, predstavlja Brincova hiša. Med leti 1785 in 1871 je bila v stavbi poštna postaja in gostilna. Stavba je še danes ohranjena v celoti, krasijo jo tudi freske Sv. Florjana, Brezmadežne, Svete Trojice in Višarske Marije iz druge polovice 19. stoletja. Stoji ob stari transportni cesti proti Jesenicam in je imela pomembno upravno vlogo v Zgornjem Otoku ter na območju Radovljice, zato jo predlagamo v razglasitev za kulturni spomenik lokalnega pomena s strokovnega področja etnologije.

30. člen

Lokacija enote in podatki o lastnikih:

katastrska občina	parcelna številka	cela / del	opis dela parcele	lastnik	lastniški delež
Otok	632	del	Parcela 632 je razdeljena na 6 delov. Območje spomenika predstavlja severozahodni del parcele stavbišče hiše.	Marko Globočnik, 1/2 Zgornji Otok 9, 4240 Radovljica Mojca Globočnik, 1/2 Zgornji Otok 9, 4240 Radovljica	

Seznam parcel vplivnega območja:

katastrska občina	parcelna številka	cela / del	opis dela parcele	lastnik	lastniški delež
Otok	624/3	cela		Marko Globočnik, 1/2 Zgornji Otok 9, 4240 Radovljica Mojca Globočnik, 1/2 Zgornji Otok 9, 4240 Radovljica	
Otok	632	del	Parcela 632 je razdeljena na 6 delov. Vplivno območje spomenika predstavljajo vsi deli parcele razen severozahodnega, ki je stavbišče spomenika.	Marko Globočnik, 1/2 Zgornji Otok 9, 4240 Radovljica Mojca Globočnik, 1/2 Zgornji Otok 9, 4240 Radovljica	

31. člen

Varstveni režim spomenika:

- ohranitev celotne stavbe v višinskih in tlorisnih gabarutih, strešni konstrukciji, kritini, izvorni lokaciji in poslikavah;
- ohranitev notranjosti, notranje razporeditve prostorov in opreme;
- podrejanje vsake rabe spomenika tradicionalni dejavnosti - zgodovini načina življenja njenih prebivalcev in današnjih stanovalcev;
- podrejanje vseh posegov v objekt ali v njegovo neposredno bližino;
- dovoljeno je vzdrževanje stavbe, celostno ohranjanje in obnova njenih spomeniških lastnosti;
- znotraj objekta ali v njegovi neposredni bližini je prepovedano postavljanje objektov začasnega ali trajnega značaja, vključno z nosilci reklam;
- vsi posegi znotraj objekta in v njegovi neposredni okolici so mogoči le s kulturno varstvenimi pogoji in s soglasjem ZVKDS OE Kranj.

Stavba je namenjena:

- stanovanjski dejavnosti;
- učno-demonstracijskemu delu;
- znanstveno raziskovalnemu delu;
- predstavitvi načinov življenja ljudi skozi čas in družbo, v kateri je nastala.

Varstveni režim za odločbo lastniku:

- ohranitev celotne stavbe v višinskih in tlorisnih gabarutih, strešni konstrukciji, kritini, izvorni lokaciji in poslikavah;
- ohranitev notranjosti, notranje razporeditve prostorov in opreme;
- ohranitev stavbnega pohošiva na obstoječi hiši;
- podrejanje vsake rabe spomenika tradicionalni dejavnosti-zgodovini načina življenja njenih prebivalcev in današnjih stanovalcev;
- dovoljeno je vzdrževanje stavbe, celostno ohranjanje in obnova njenih spomeniških lastnosti;

- vsi posegi znotraj objekta in v njegovi neposredni okolici so mogoči le s kulturno varstvenimi pogoji in s soglasjem ZVKDS OE Kranj, za celostno obnovo pa tudi izdelava konservatorskega načrta in projekta.

Varstveni režim za vplivno območje spomenika:

Varstveni režim za vplivno območje spomenika, ki obsega poleg nezazidanih površin - dvorišče tudi druge grajene površine, kot je gospodarsko poslopje, na zemljišču s parc.št. : 624/3, 632, k.o. Otok:

- podrejanje vsake rabe nezazidanih in grajenih površin dejavnosti hiše Zgornji Otok 9;
- vsi posegi v vplivno območje so mogoči le z izdajo kulturno varstvenih pogojev in ustreznim soglasjem s pristojne območne enote ZVKDS.

32. člen

XI. Zgoša - Hiša Zgoša 44 (EŠD 17776), po domače Strgarjeva, se razglašajo za kulturni spomenik lokalnega pomena z lastnostmi etnologije, arhitekture in restavracije.

Nadstropno hišo z dvokapno streho, kamnitimi okenskimi okvirji s kamnitim portalom iz tufa in kamnitim polkrožnim stranskim portalom v klet z ograjenim vrtom predstavlja dediščino stavbarskih znanj. V celoti je ohranjena notranjost, notranja zasnova prostorov z obokanimi stropovi, štukaturnim okrasjem in sistemom dimnikov. V hiši hranijo bogato zbirko predmetov iz vsakdanjega življenja stanovalcev skozi stoletja. Hiša je bila zgrajena na začetku 18. stoletja, v 19. stoletju je bila prizidana. Omenjala se je že leta 1795 kot Strgarjeva tovarna sukna, ki naj bi bila tam že tri rodove pred tem. Danes je v njej Resmanova pekarna, ki ohranja bogato stavbno dediščino in premično dediščino iz življenja njenih stanovalcev. Zato jo predlagamo za kulturni spomenik lokalnega pomena s strokovnega področja etnologije.

33. člen

Lokacija enote in podatki o lastnikih:

katastrska občina	parcelna številka	cela / del	lastnik
Begunje	459	Cela	Resman Jože, Breznica 28c, Žirovnica

34. člen

Varstveni režim spomenika:

- ohranitev celotne stavbe v višinskih in tlorisnih gabarutih in izvorni lokaciji;
- ohranitev notranjosti, notranje razporeditve prostorov, strešni konstrukciji, kritini in štukaturnih poslikav ter opreme v notranjosti v skladu s kulturnovarstvenimi pogoji in soglasjem ZVKDS OE Kranj;
- podrejanje rabe spomenika tradicionalni dejavnosti - zgodovini načina življenja njenih prebivalcev in današnjih stanovalcev;
- podrejanje vseh posegov v objekt ali v njegovo neposredno bližino;
- dovoljeno je vzdrževanje stavbe, celostno ohranjanje in obnova njenih spomeniških lastnosti;
- znotraj objekta ali v njegovi neposredni bližini je dovoljeno postavljanje objektov začasnega ali trajnega značaja, vključno z nosilci reklam zaradi prezentacije spomeniško varovanih kvalitet v skladu s kulturnovarstvenimi pogoji in soglasjem ZVKDS OE Kranj;
- vsi posegi znotraj objekta in v njegovi neposredni okolici so mogoči le s kulturno varstvenimi pogoji in s soglasjem ZVKDS OE Kranj.

Stavba je namenjena:

- stanovanjsko-obrtni dejavnosti;
- učno-demonstracijskemu delu;
- storitveno-obrtni dejavnosti;
- turistični dejavnosti;
- drugim terciarnim dejavnostim;
- znanstveno raziskovalnemu delu;
- predstavitvi načinov življenja ljudi skozi čas in družbo, v kateri je nastala.

Varstveni režim za odločbo lastniku:

Zemljišče parc.št. 459, k.o. Begunje, kjer stoji hiša še naprej ostaja namenjen stanovanjsko-obrtni dejavnosti. Zato se varstveni režim nanaša na:

- ohranitev celotne stavbe v višinskih in tlorisnih gabarutih, strešni konstrukciji, kritini, izvorni lokaciji;

- ohranitev notranjosti, notranje razporeditve prostorov, opreme in štukaturnih poslikav v notranjščini;
- ohranitev stavbnega pohištva na obstoječi hiši;
- podrejanje rabe spomenika tradicionalni dejavnosti-zgodovini načina življenja njenih prebivalcev in današnjih stanovalcev;
- dovoljeno je vzdrževanje stavbe, celostno ohranjanje in obnova njenih spomeniških lastnosti;
- postavljanje začasnih objektov in reklam trajnega značaja je dovoljeno postavljati v korist varovanja spomeniških lastnosti stavbe v skladu s kulturnovarstvenimi pogoji in soglasjem ZVKDS OE Kranj;
- vsi posegi znotraj objekta in v njegovi neposredni okolici so mogoči le s kulturno varstvenimi pogoji in s soglasjem ZVKDS OE Kranj, za celostno obnovo pa tudi izdelava konservatorskega načrta in projekta.

Varstveni režim za vplivno območje spomenika:

Vplivnega območja ni oziroma je enako predlaganemu zemljišču parc. št. 459, k.o. Begunje v celoti.

35. člen

XII. Zgoša - Tončkova domačija (EŠD 28559), se razglašča za kulturni spomenik lokalnega pomena z lastnostmi etnologije, arhitekture in umetnostne zgodovine.

Domačijo Zgoša 48 in 49, po domače Pr Tončk sestavljajo nadstropna hiša, gospodarsko poslopje, kašča, lopa, vrt in mostovž. Datirana je med 18. in 19. stoletjem. Predstavlja jo nadstropna hiša s kamnitimi okenskimi okvirji iz tufa in kovanimi mrežami, štukaturno okrašeno fasado in streho dvokapnico na čope. V okviru domačije je zidano in z arkadami okrašeno gospodarsko poslopje s kamnitimi stebri, kaščo in nekdanjim stanovanjem za posle. Ob domačiji stoji tudi znamenje v obliki kapelice. V notranjosti je ohranjena tlorisna zasnova prostorov in oprema. Zaradi ohranjenosti celote in posameznih arhitekturnih elementov jo predlagamo za razglasitev kulturnega spomenika lokalnega pomena s strokovnega področja etnologije.

36. člen

Lokacija enote in podatki o lastnikih:

katastrska občina	parcelna številka	cela / del	lastnik	lastniški delež
Begunje	473/1	cela	Bogdan Mencinger, Zgoša 49a, 4275 Begunje na Gorenjskem	1/1
Begunje	1837	cela	JAVNO DOBRO	1/1

37. člen

Varstveni režim spomenika:

- ohranitev celotne domačije v višinskih in tlorisnih gabaritih, strešni konstrukciji, kritini, izvorni lokaciji in štukaturnem okrasju;
- ohranitev notranjosti, notranje razporeditve prostorov in opreme;
- podrejanje vsake rabe spomenika tradicionalni dejavnosti - zgodovini načina življenja njenih prebivalcev in današnjih stanovalcev;
- podrejanje vseh posegov v stavbe ali v njihovo neposredno bližino;
- dovoljeno je vzdrževanje stavb, celostno ohranjanje in obnova njihovih spomeniških lastnosti;
- znotraj objektov ali v njihovi neposredni bližini je prepovedano postavljanje objektov začasnega ali trajnega značaja, vključno z nosilci reklam; PREDLOG
- vsi posegi znotraj domačije in v njeni neposredni okolici so mogoči le s kulturno varstvenimi pogoji in s soglasjem ZVKDS OE Kranj.

Stavba je namenjena:

- stanovanjski dejavnosti;
- učno-demonstracijskemu delu;
- znanstveno raziskovalnemu delu;
- predstavitvi načinov življenja ljudi skozi čas in družbo, v kateri je domačija nastala.

Varstveni režim za odločbo lastniku:

Zemljišče s parc.št. 4731, k.o. Zgoša, kjer stojita hiša in gospodarsko poslopje, še naprej ostaja namenjeno stanovanjski in kmečki dejavnosti. Zato se varstveni režim nanaša na:

- ohranitev celotne domačije v višinskih in tlorisnih gabaritih, strešni konstrukciji, kritini, izvorni lokaciji in štukaturnem okrasju fasade;
- ohranitev notranjosti, notranje razporeditve prostorov in opreme;
- ohranitev stavbnega pohištva na obstoječi hiši;
- podrejanje vsake rabe spomenika tradicionalni dejavnosti-zgodovini načina življenja njenih prebivalcev in današnjih stanovalcev;
- dovoljeno je vzdrževanje domačije, celostno ohranjanje in obnova njenih spomeniških lastnosti;
- vsi posegi znotraj domačije in v njegovi neposredni okolici so mogoči le s kulturno varstvenimi pogoji in s soglasjem ZVKDS OE Kranj, za celostno obnovo pa tudi izdelava konservatorskega načrta in projekta.

Varstveni režim za vplivno območje spomenika:

Vplivnega območja ni oziroma je enako predlogu za razglasitev.

38. člen

XIII. Lancovo - Domačija Lancovo 10 (EŠD 17758) se razglašča za kulturni spomenik lokalnega pomena z lastnostmi etnologije, umetnostne zgodovine, arhitekture in zgodovine.

Je mogočna vzporedna domačija, ki jo sestavljajo stanovanjska hiša in gospodarsko poslopje. Nadstropno hišo odlikujejo trije portali, eden iz leta 1777, masivna vhodna vrata, okna z okvirjem iz tufa, sicer pa lesena okna s kovanimi mrežami in fasadna dekoracija. Notranjost je v veliki meri ohranjena (kovana vrata, stenske niše, obokana, klet, črna kuhinja, prekajevalnica na podstrešju). Gospodarsko poslopje je spodaj zidano, zgoraj leseno, s kamnitim portalom, gankom in leseno križno konstrukcijo. V les je vrezana letnica 1883. Je odlično ohranjen primer doma premožnega kmeta v tem delu Gorenjske. Ohranjena zunanost in notranjost nazorno pričata o dediščini načina življenja na tem območju zato jo predlagamo za razglasitev kulturnega spomenika lokalnega pomena s strokovnega področja etnologije.

39. člen

Lokacija enote in podatki o lastnikih:

katastrska občina	parcelna številka	cela / del	lastnik	lastniški delež
Lancovo	171	cela	Janez Dežman, Lancovo 10a, 4240 Radovljica	1/1

Vplivno območje:

katastrska občina	parcelna številka	cela / del	lastnik	lastniški delež
Lancovo	170	cela	Janez Dežman, Lancovo 10a, 4240 Radovljica	1/1

40. člen

Varstveni režim spomenika:

- ohranitev celotne domačije v višinskih in tlorisnih gabaritih, strešni konstrukciji, kritini, arhitekturnih detajlih in izvorni lokaciji;
- ohranitev notranjosti, notranje razporeditve prostorov in opreme;
- podrejanje vsake rabe spomenika tradicionalni dejavnosti - zgodovini načina življenja njenih prebivalcev in današnjih stanovalcev;
- dovoljeno je vzdrževanje domačije, celostno ohranjanje in obnova njihovih spomeniških lastnosti;
- znotraj objektov ali v njihovi neposredni bližini je prepovedano postavljanje objektov začasnega ali trajnega značaja, vključno z nosilci reklam;
- vsi posegi znotraj domačije in v njeni neposredni okolici so mogoči le s kulturno varstvenimi pogoji in s soglasjem ZVKDS OE Kranj,
- pri celostni obnovi domačije je treba predhodno izdelati konservatorski

načrt.

Domačija je namenjena:

- stanovanjsko-obrtni dejavnosti;
- kmetijskim dejavnostim (gospodarsko poslopje)
- učno-demonstracijskemu delu;
- muzejsko-pedagoški dejavnosti
- znanstveno raziskovalnemu delu;
- predstavitvi načinov življenja ljudi skozi čas in družbo, v kateri je domačija nastala.

Varstveni režim za odločbo lastniku:

se nanaša na:

- ohranitev celotne domačije v višinskih in tlorisnih gabaritih, strešni konstrukciji, kritini, arhitekturnih detajlih in izvorni lokaciji;
- ohranitev notranjosti, notranje razporeditve prostorov in opreme;
- ohranitev stavbnega pohištva na obstoječi hiši;
- podrejanje vsake rabe spomenika tradicionalni dejavnosti-zgodovini načina življenja njenih prebivalcev in današnjih stanovalcev;
- dovoljeno je vzdrževanje domačije, celostno ohranjanje in obnova njenih spomeniških lastnosti;
- vsi posegi znotraj domačije in v njegovi neposredni okolici so mogoči le s kulturno varstvenimi pogoji in s soglasjem ZVKDS OE Kranj, za celostno obnovo pa tudi predhodna izdelava konservatorskega načrta

Varstveni režim za vplivno območje spomenika:

Ni dovoljena gradnja objektov in izvajanje posegov, ki bi lahko imeli neposreden vpliv na kulturno funkcijo ter vidno in doživljajsko privlačnost kulturnega spomenika. O obsegu in značaju vpliva presoja pristojna spomeniška služba.

41. člen

Meje spomenikov I., II., III., IV, V., VI., VII., VIII., IX, X., XI., XII., XIII. in vplivnega območja spomenikov so vrisane na temeljnem topografskem načrtu v merilu 1:500, 1:1000, 1:1.500 in 1:5000.

(spomenik I.: TTN 5 Radovljica 44, spomenik II.: TTN 5 Radovljica 32, spomenik III.: TTN 5, Radovljica 32, spomenik IV.: TTN 5, Radovljica 45, spomenik V.: TTN 5 Kranj 5, spomenik VI.: TTN 5 Kranj 5, spomenik VII.: TTN 5 Kranj 5, spomenik VIII.: TTN 5 Kranj 4, spomenik IX.: TTN 5, Radovljica 33, spomenik X.: TTN 5 Radovljica 33, spomenik XI.: TTN 5 Radovljica 33, spomenik XII.: TTN 5 Radovljica 23 in spomenik XIII.: TIN 5 Radovljica 32. Izvirnike načrtov, ki so sestavni del odloka, hranijo Ministrstvo Republike Slovenije za kulturo, Direktorat za kulturno dediščino - INDOK, Javni Zavod za varstvo kulturne dediščine Slovenije - Območna enota Kranj in Občina Radovljica, kjer so na vpogled zainteresiranim.

42. člen

Nadzor nad izvajanjem tega odloka opravlja Inšpektorat Republike Slovenije za varstvo kulturne dediščine.

43. člen

Občina pošlje odlok na pristojno zemljiško knjigo, ki opravi vpis nepremičnega spomenika po uradni dolžnosti.

44. člen

Ta odlok začne veljati naslednji dan po objavi v Deželnih novicah, glasilu občine Radovljica- Uradne objave. Z dnem veljavnosti tega odloka prenehajo veljati 2.,3.,4.,8.,9., 10. in 11. členi in 12. člen v delu, ki se nanaša na spomenik ŠT I in ŠT III Odloka o razglasitvi kulturnih spomenikov lokalnega pomena v občini Radovljica (Deželne novice občine Radovljica-Uradne objave, št. 123/2010).

Številka: 007-18/2010-1

Datum: 8. 9. 2010

Janko S. Stušek, l. r.
ŽUPAN

Evropska komisija je v postopku za razpisitev za kulturni spomenik kulturnega pomena v obliki stavbine

EŠD 98 Dobro Polje ob Savi - Hiša Dobro Polje 9a



 Vr. podatkov: Register nepremične kulturne dediščine (PKD) (Municipalno za kulturni spomenik)
 Vr. in kategorizacija spomenika: IT1801.171610 (stanovništva (oprema 98))

Evropska komisija je v postopku za razpisitev za kulturni spomenik kulturnega pomena v obliki stavbine

EŠD 98 Dobro Polje ob Savi - Hiša Dobro Polje 9a

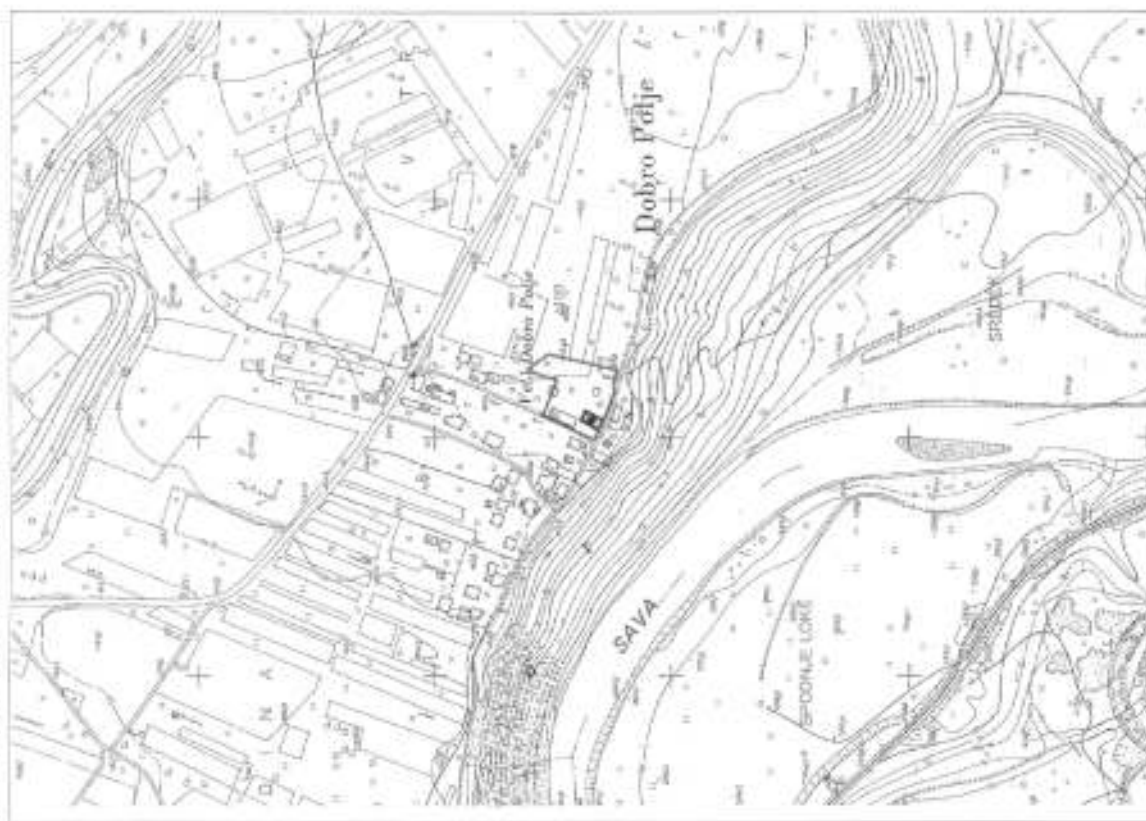

 Vr. podatkov: Register nepremične kulturne dediščine (PKD) (Municipalno za kulturni spomenik)
 Vr. in kategorizacija spomenika: IT1801.171610 (stanovništva (oprema 98))

Enota izdelava je v postopku za razpisitev za kulturni spomenik lokalnega pomena v občini Radovljica

ESD: 314 Looza - Kmečki dvorec Begunjska 2

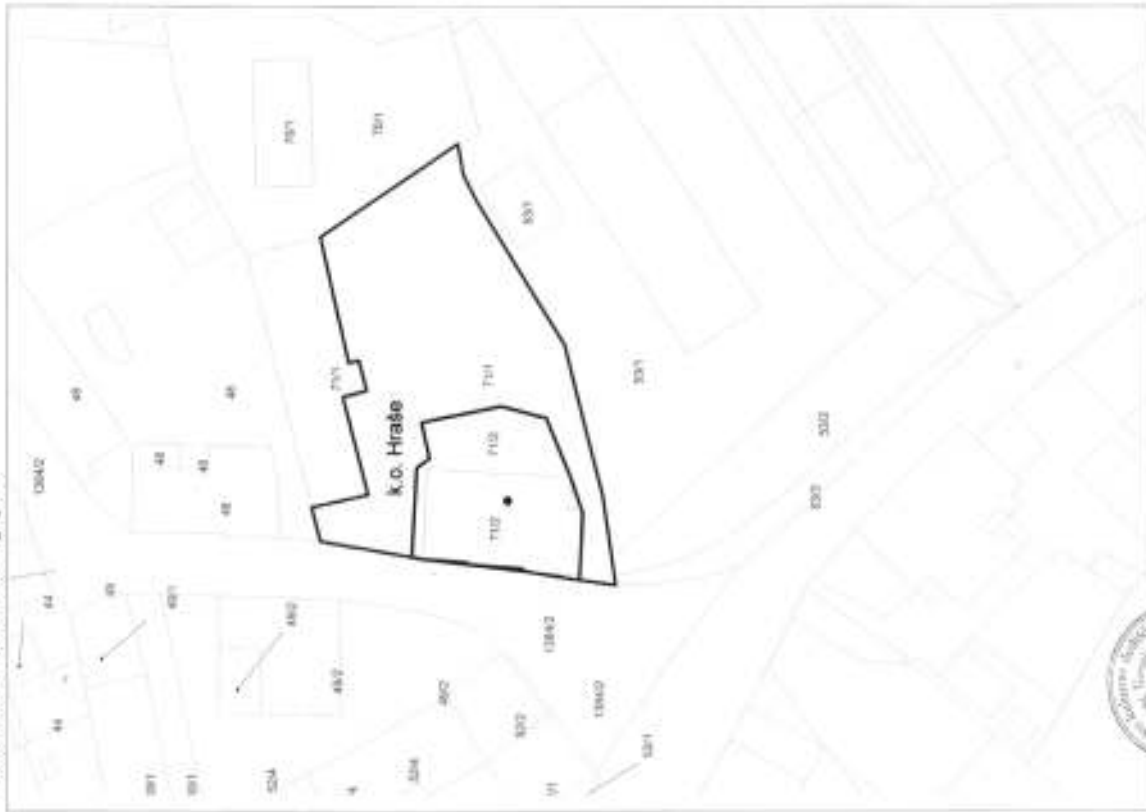

Vrsta izdelave: Register reprezentivne kulturne dediščine (RRC) (Ministrstvo za kulturo)
Vrsta kartografskega snovanja: TTNG / TTNVO (Geodetska uprava RS)

Enota izdelava je v postopku za razpisitev za kulturni spomenik lokalnega pomena v občini Radovljica

ESD: 314 Looza - Kmečki dvorec Begunjska 2

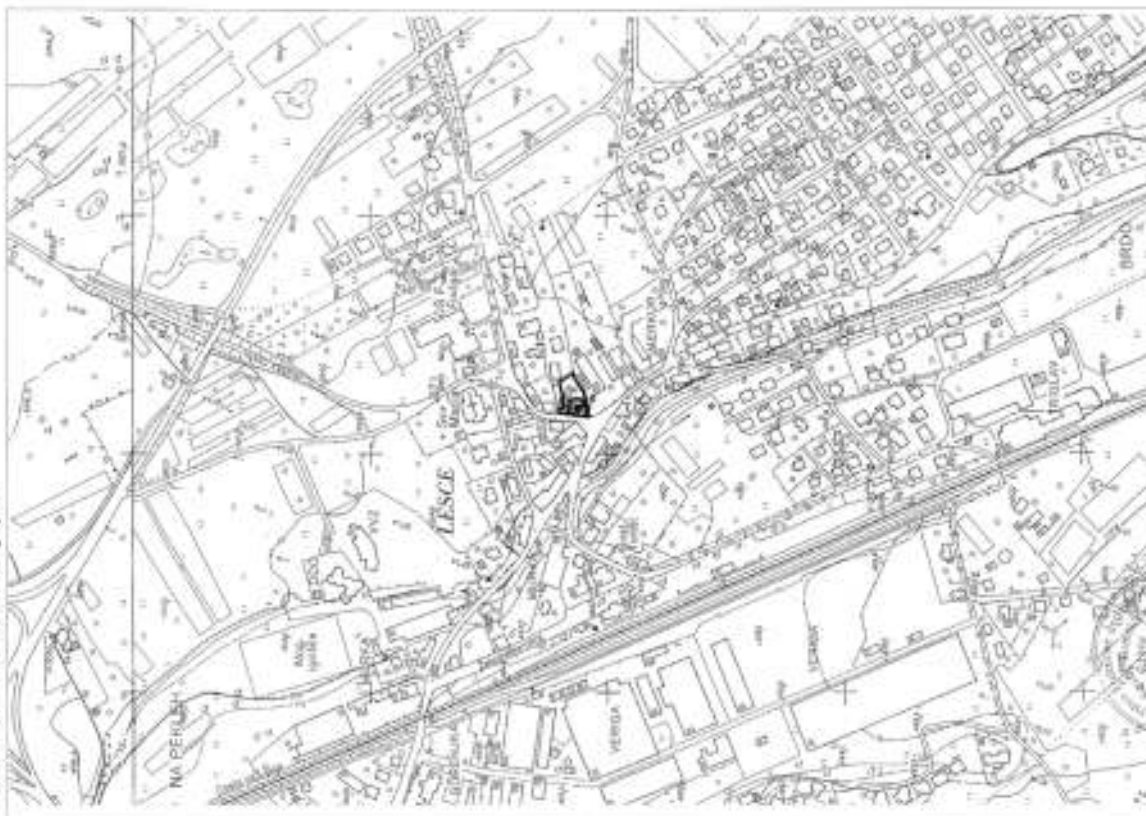

Vrsta izdelave: Register reprezentivne kulturne dediščine (RRC) (Ministrstvo za kulturo)
Vrsta kartografskega snovanja: TTNG / TTNVO (Geodetska uprava RS)

Črna obdobja in pomeni za razpisno za kulturno spomeniško dediščino, posestva v občini Radovljica

EŠD-406 Ljubno - Mohorjeva hiša

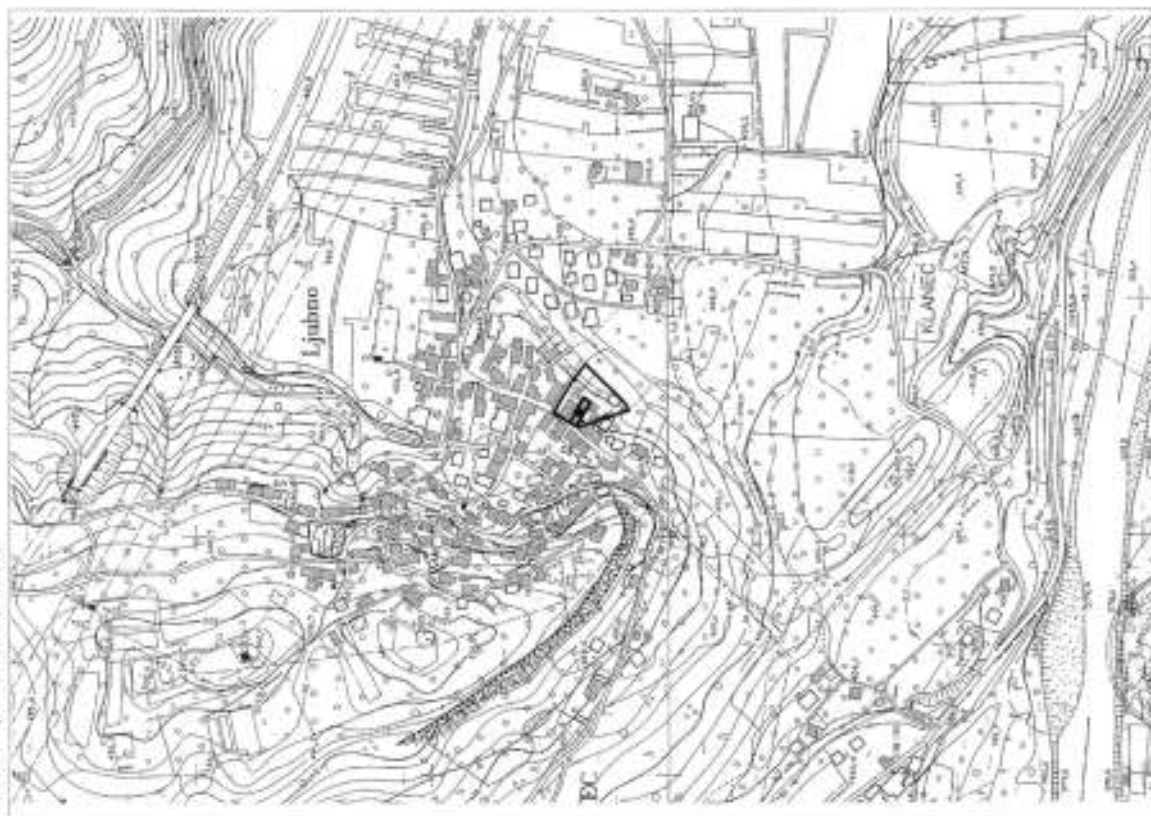

EŠD-406 Ljubno - Mohorjeva hiša

Črna obdobja in pomeni za razpisno za kulturno spomeniško dediščino, posestva v občini Radovljica

Vrsta posestva: Register nepremične kulturne dediščine (RNK) (skupinsko za kulturno dediščino)
Vrsta kartografske osnove: TTN/1/TTN/0 (Skupinska Uprava RS)

TTN/5
Razpisnica 45 Merila 1-2008
ANNA DOLNICA
19.10.2010

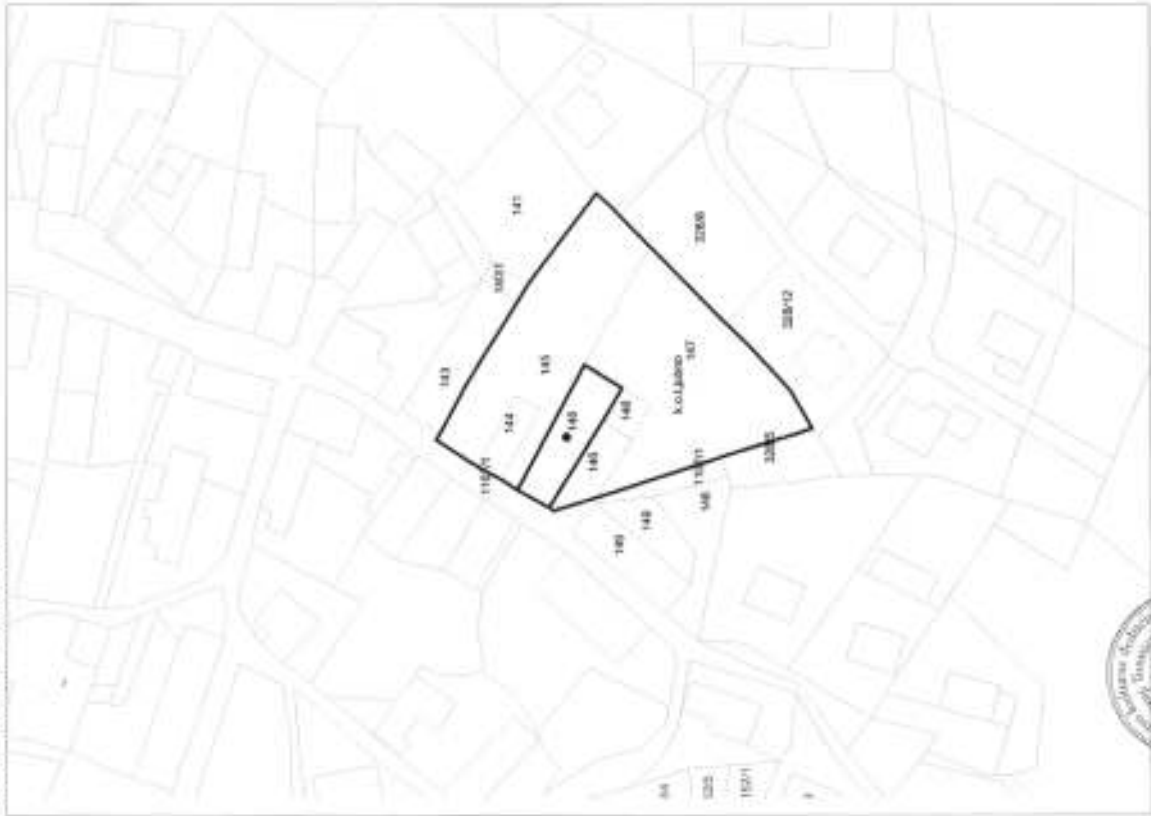

TTN/5
Razpisnica 45 Merila 1-2008
ANNA DOLNICA
19.10.2010



Vrsta posestva: Register nepremične kulturne dediščine (RNK) (skupinsko za kulturno dediščino)
Vrsta kartografske osnove: TTN/1/TTN/0 (Skupinska Uprava RS)

Črna črta kaže na prisotnosti ali odsotnosti kulturne spomeniške dediščine v obdobju 1945-1990

ESD: 267140 Ovesiče - Goljivna domačija



TTM 5 - Krajšiški Merilo 1:1000
 Geografski inštitut ANI
 Geografski inštitut ANI
 Geografski inštitut ANI

Više informacij: Register republiške kulturne dediščine (RKD) (Ministrstvo za kulturo)
 Več za kartografsko opremo: TINS / TINS (Geografska uprava RS)

Črna črta kaže na prisotnosti ali odsotnosti kulturne spomeniške dediščine v obdobju 1945-1990

ESD: 267140 Ovesiče - Goljivna domačija

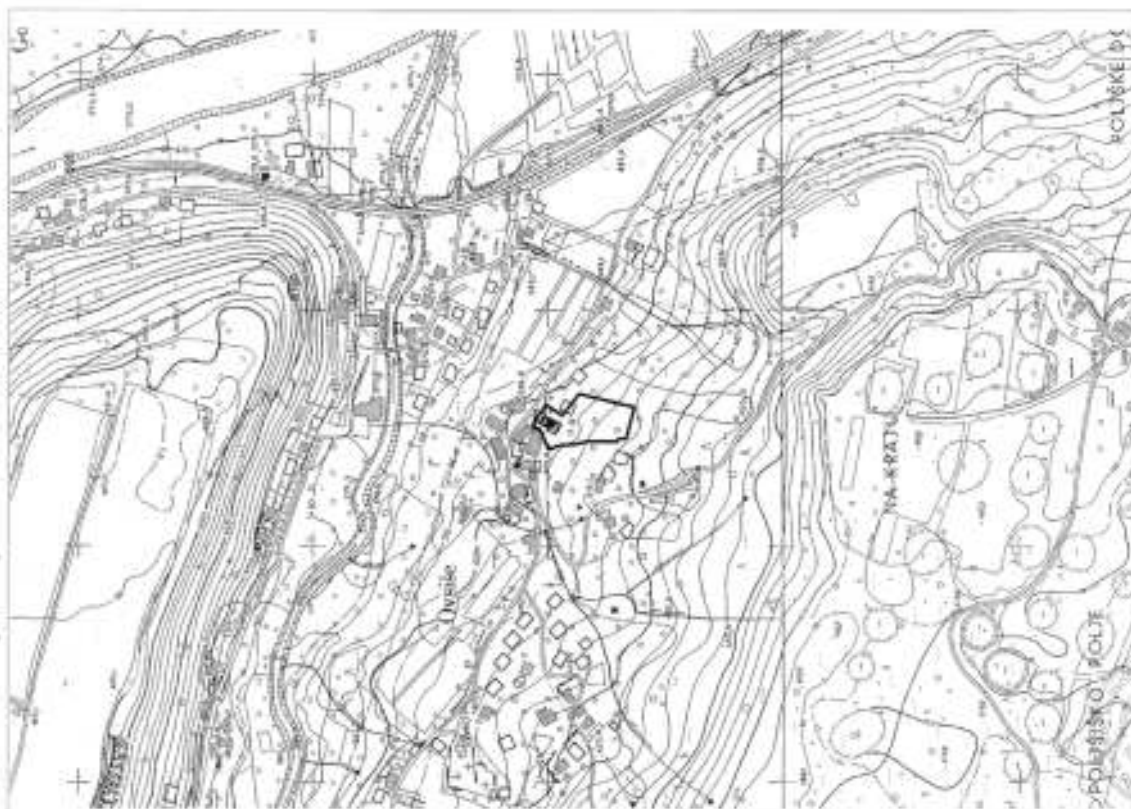

TTM 5 - Krajšiški Merilo 1:3000
 Geografski inštitut ANI
 Geografski inštitut ANI
 Geografski inštitut ANI

Više informacij: Register republiške kulturne dediščine (RKD) (Ministrstvo za kulturo)
 Več za kartografsko opremo: TINS / TINS (Geografska uprava RS)

Črna različica je v postopku za registracijo za kulturno spomeniški spomenik - spomenik v slobni Podravlji

EŠD: 17765 Podnart - Hiša Podnart 26



Vr potnikov: Register nepremične kulturne dediščine (RNC) (Ministerstvo za kulturo)
Vr za kartografsko osnovo: TIN3 / TIN10 (Geodetska uprava RS)



Črna različica je v postopku za registracijo za kulturno spomeniški spomenik - spomenik v slobni Podravlji

EŠD: 17765 Podnart - Hiša Podnart 26

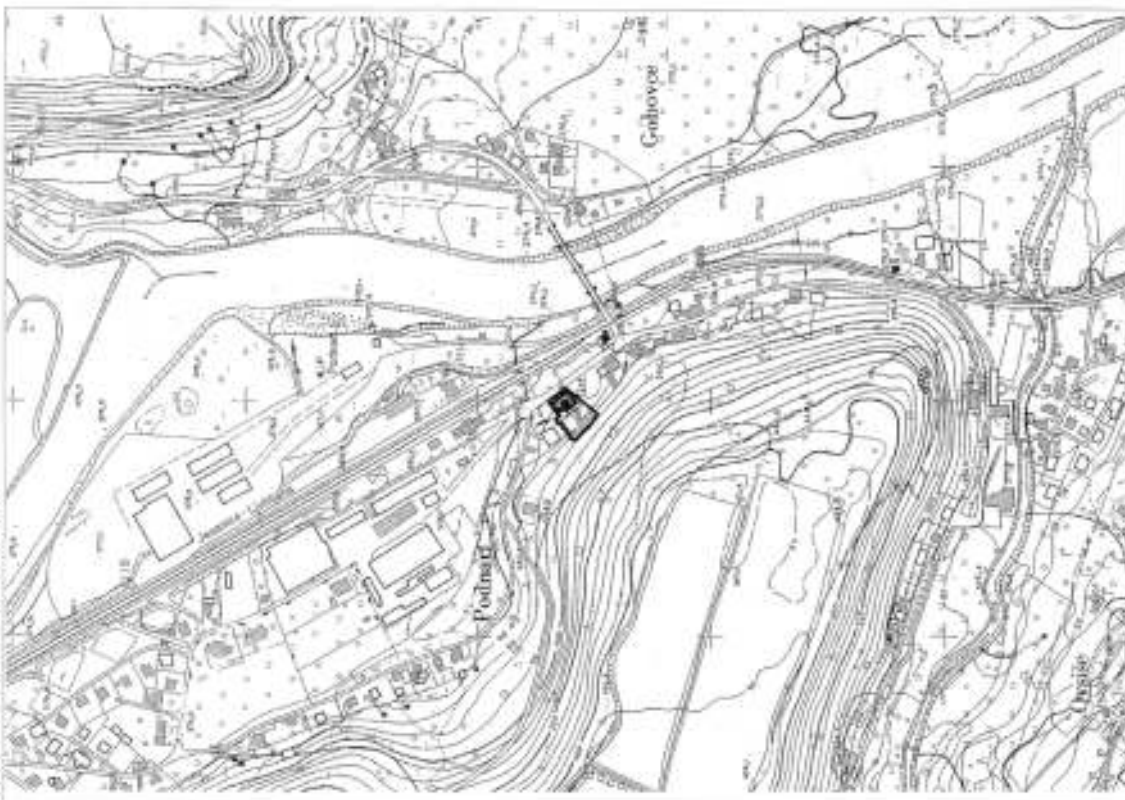

Vr potnikov: Register nepremične kulturne dediščine (RNC) (Ministerstvo za kulturo)
Vr za kartografsko osnovo: TIN3 / TIN10 (Geodetska uprava RS)



Evropske unije in v povezavi s razpisom za kulturni spomenik kulturnega pomena v občini Radovljica

EŠD: 17764 Podnart - Hša Podnart 27





 Vrsta zemljin: 1.300
 Datum izdelave: 11.06.2005
 Vrsta zemljin: 1.300
 Datum izdelave: 11.06.2005
 Vrsta zemljin: 1.300
 Datum izdelave: 11.06.2005

Vrsta zemljin: 1.300
Datum izdelave: 11.06.2005
Vrsta zemljin: 1.300
Datum izdelave: 11.06.2005
Vrsta zemljin: 1.300
Datum izdelave: 11.06.2005

Evropske unije in v povezavi s razpisom za kulturni spomenik kulturnega pomena v občini Radovljica

EŠD: 17764 Podnart - Hša Podnart 27

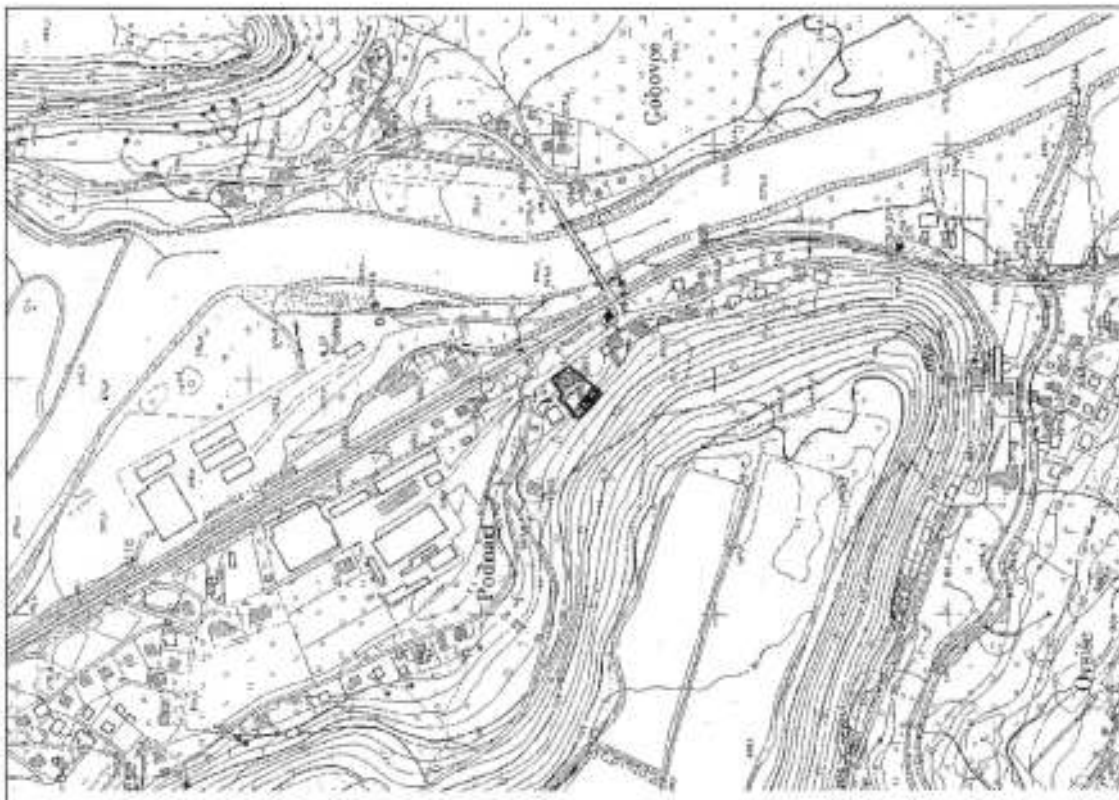



 Vrsta zemljin: 1.300
 Datum izdelave: 11.06.2005
 Vrsta zemljin: 1.300
 Datum izdelave: 11.06.2005
 Vrsta zemljin: 1.300
 Datum izdelave: 11.06.2005

Vrsta zemljin: 1.300
Datum izdelave: 11.06.2005
Vrsta zemljin: 1.300
Datum izdelave: 11.06.2005
Vrsta zemljin: 1.300
Datum izdelave: 11.06.2005

Enota izdelave je v postopku za razpisno za kulturno spomeniško okolje - zonen v občini Radovljica

#50: 27940 Zgornja Dobrava - Domača Zgornja Dobrava 17

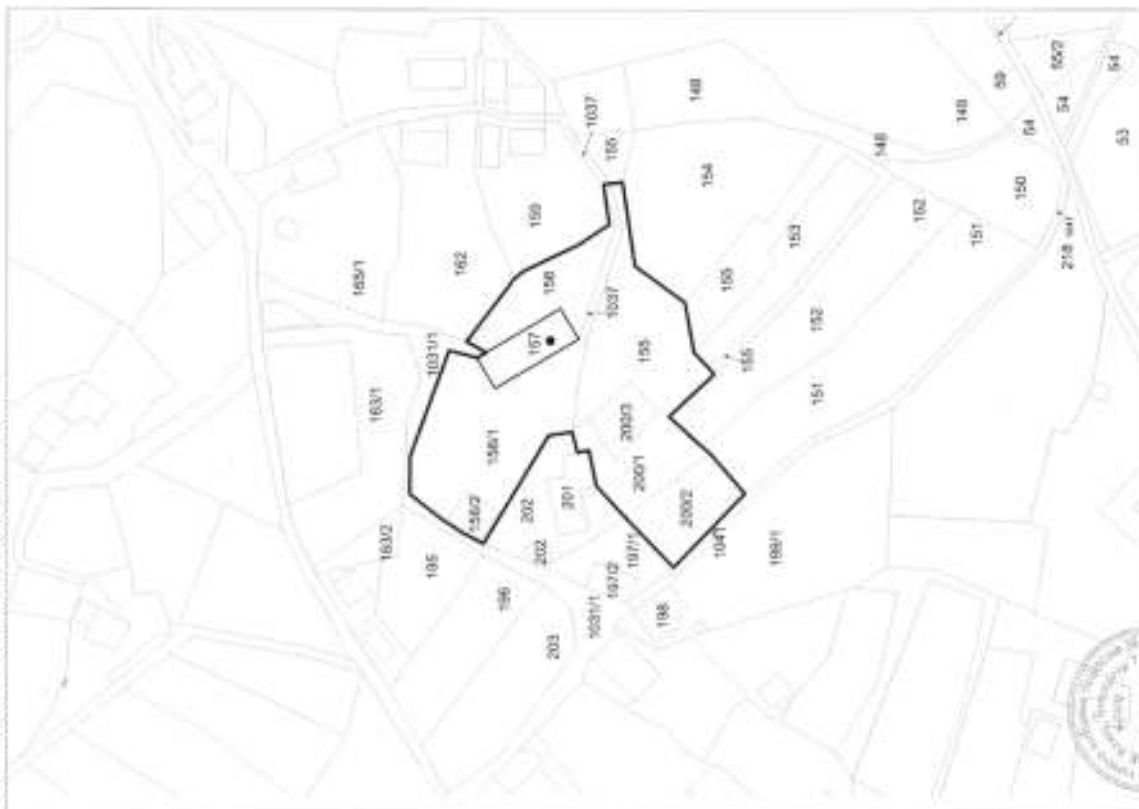

TM 8 - kraj & mesto 1:1000

Vrsta podatkov: Register nepremične kulturne dediščine (RNKD) - delavnice za kulturno spomeniško okolje (KSO) - zonen v občini Radovljica
Vrsta podatkov: Register nepremične kulturne dediščine (RNKD) - delavnice za kulturno spomeniško okolje (KSO) - zonen v občini Radovljica

[Handwritten signature]

Enota izdelave je v postopku za razpisno za kulturno spomeniško okolje - zonen v občini Radovljica

#50: 27940 Zgornja Dobrava - Domača Zgornja Dobrava 17

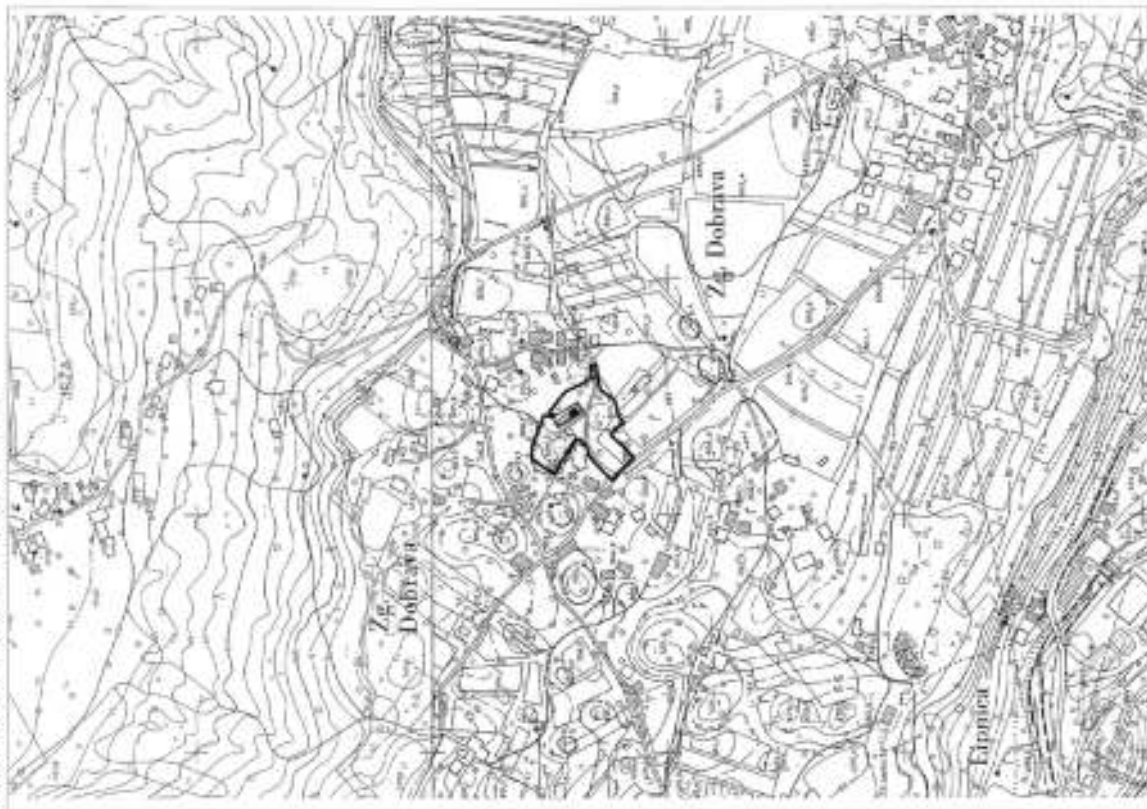

TM 8 - kraj & mesto 1:5000
Vrsta podatkov: Register nepremične kulturne dediščine (RNKD) - delavnice za kulturno spomeniško okolje (KSO) - zonen v občini Radovljica

[Handwritten signature]

Druga dodolna je v prilogi za razpisno za kulturno spomeniško inventarizacijo - pomenu in obliki Radovljica

EŠD: 12003 Zgornji Otok - Kmečki domov Zgornji Otok 6



TTN 5 Radovljica 33. Merilo 1:3000

Veščina: 10.10.2010

Veščina: 10.10.2010

Veščina: 10.10.2010

Veščina: Register republiške kulturne dediščine (RKC) (Ministrstvo za kulturo)
Veščina: Register republiške kulturne dediščine (RKC) (Ministrstvo za kulturo)
Veščina: Register republiške kulturne dediščine (RKC) (Ministrstvo za kulturo)

Druga dodolna je v prilogi za razpisno za kulturno spomeniško inventarizacijo - pomenu in obliki Radovljica

EŠD: 12003 Zgornji Otok - Kmečki domov Zgornji Otok 6

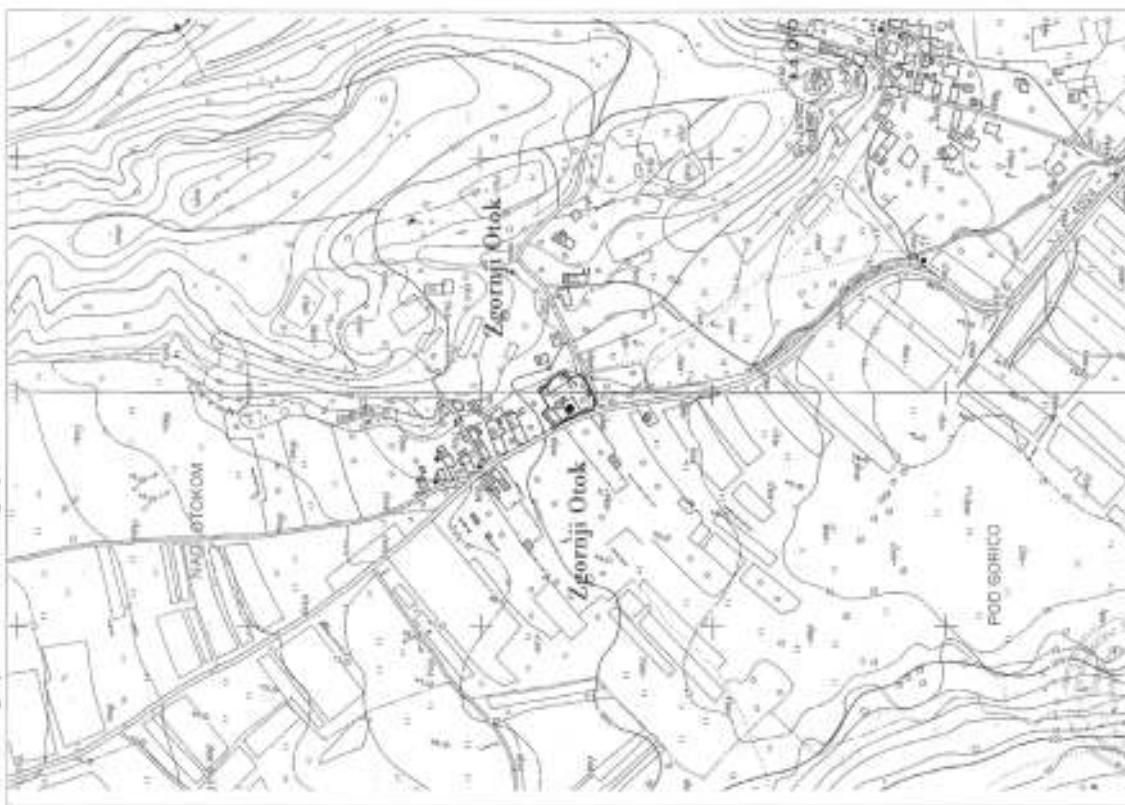

TTN 5 Radovljica 33. Merilo 1:5000

Veščina: 10.10.2010

Veščina: 10.10.2010

Veščina: 10.10.2010

Veščina: Register republiške kulturne dediščine (RKC) (Ministrstvo za kulturo)
Veščina: Register republiške kulturne dediščine (RKC) (Ministrstvo za kulturo)
Veščina: Register republiške kulturne dediščine (RKC) (Ministrstvo za kulturo)

Enota dediščine je razpisana za kulturni spomenik lokalnega pomena v občini Radovljica

EŠD 17776 Zgole - Hlša Zgola 44

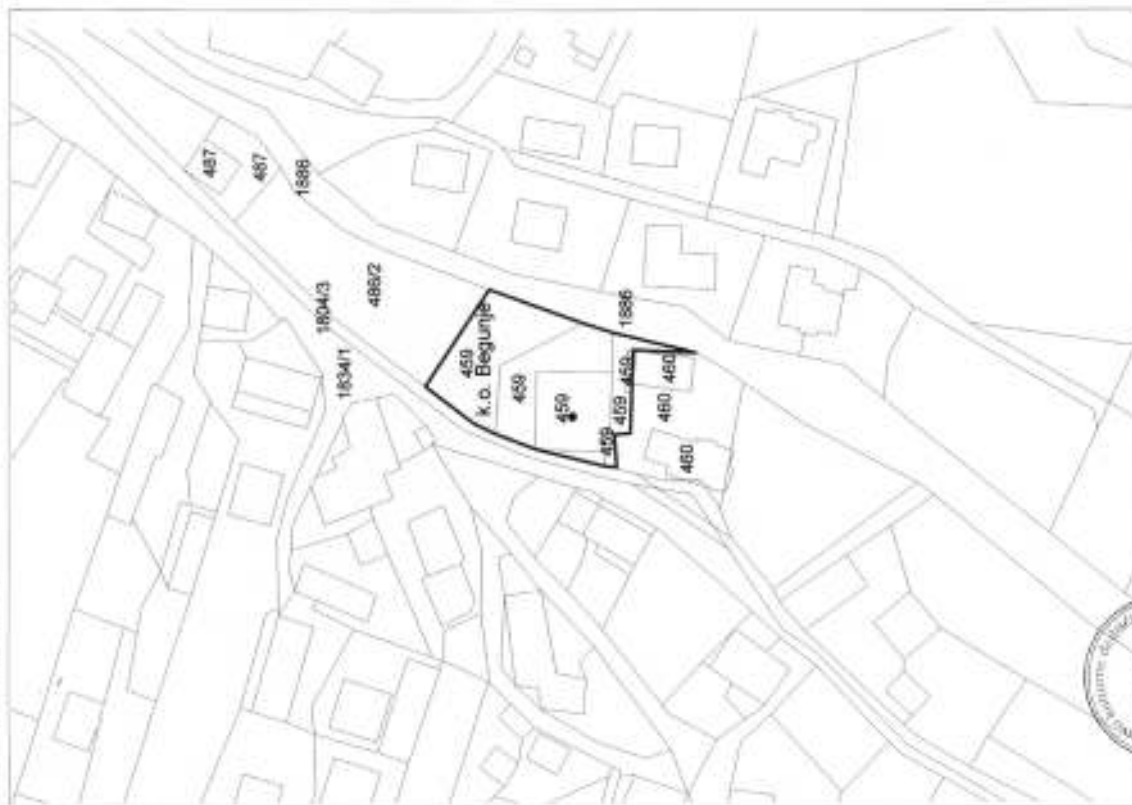

Vrsta posesti: Registra: Registra: kulturne dediščine (RKD) (Ministrstvo za kulturo)
Vrsta kartografske osnove: TTNS / TTNI (Dobrotinska Uprava 60)



Enota dediščine je razpisana za kulturni spomenik lokalnega pomena v občini Radovljica

EŠD 17776 Zgole - Hlša Zgola 44

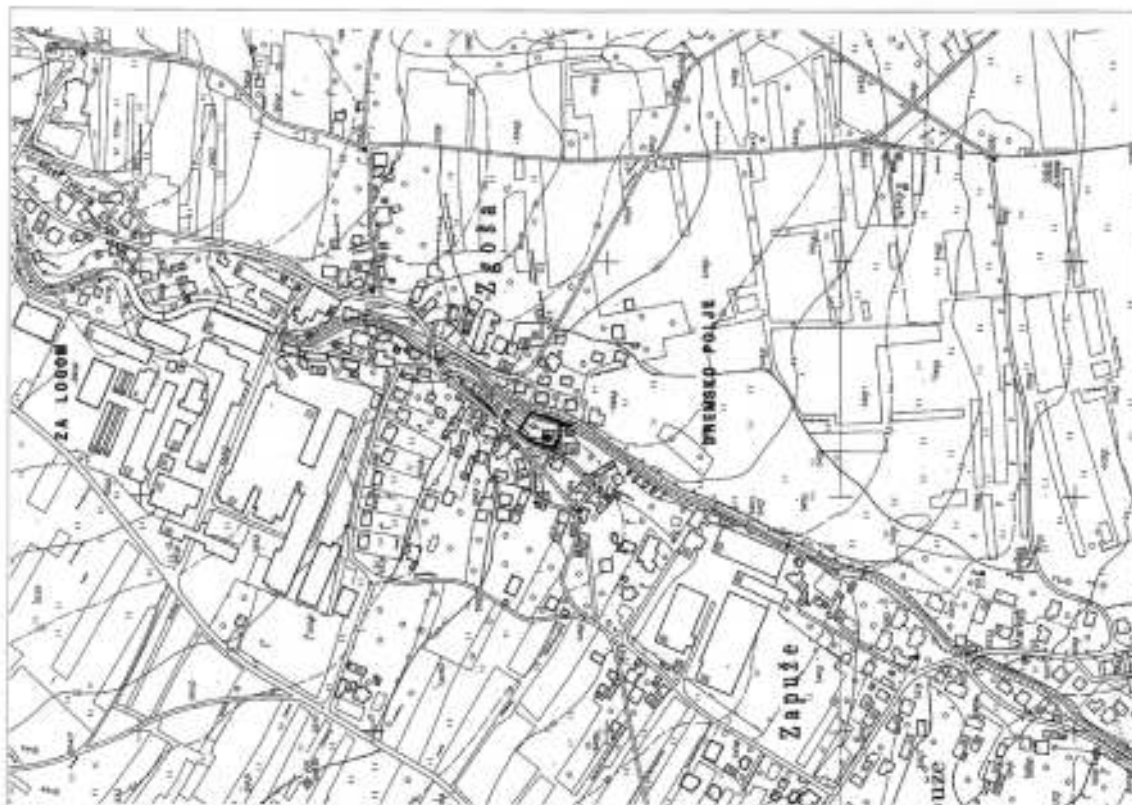

Vrsta posesti: Registra: Registra: kulturne dediščine (RKD) (Ministrstvo za kulturo)
Vrsta kartografske osnove: TTNS / TTNI (Dobrotinska Uprava 60)



Enota občine je v postopku za razpisne za kulturni spomenik kulturnega pomena v občini Radovljica

ESD: 28559 Zgolja - Tončkova domačija
ESD: 22561 Zgolja - Kapelica

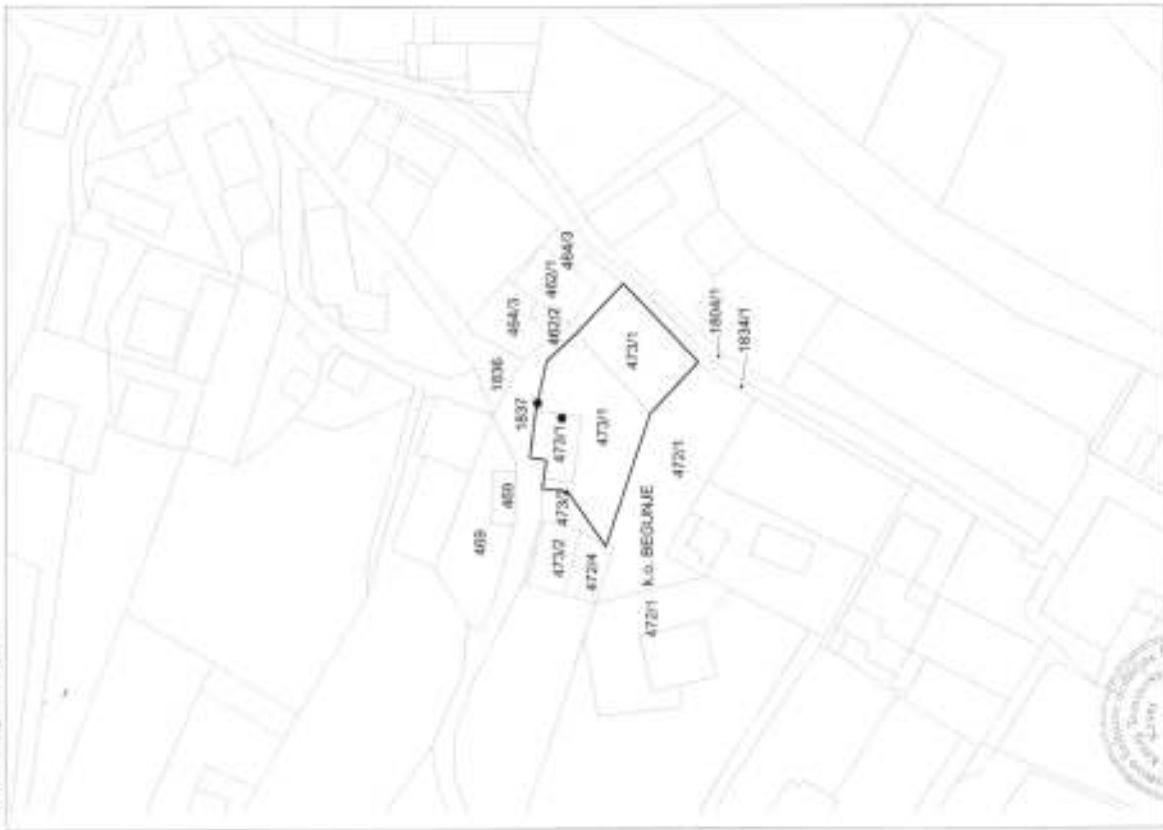

Vi podaljšek Register republiške kulturne dediščine (RCK) (Ministrstvo za kulturo)
Vr za kartografsko osnovo: TTM6 / TTM12 (Geodetska Uprava RS)



TTM 5 Radovljica 20. Merilo 1:1000

Enota občine je v postopku za razpisne za kulturni spomenik kulturnega pomena v občini Radovljica

ESD: 28559 Zgolja - Tončkova domačija
ESD: 22561 Zgolja - Kapelica

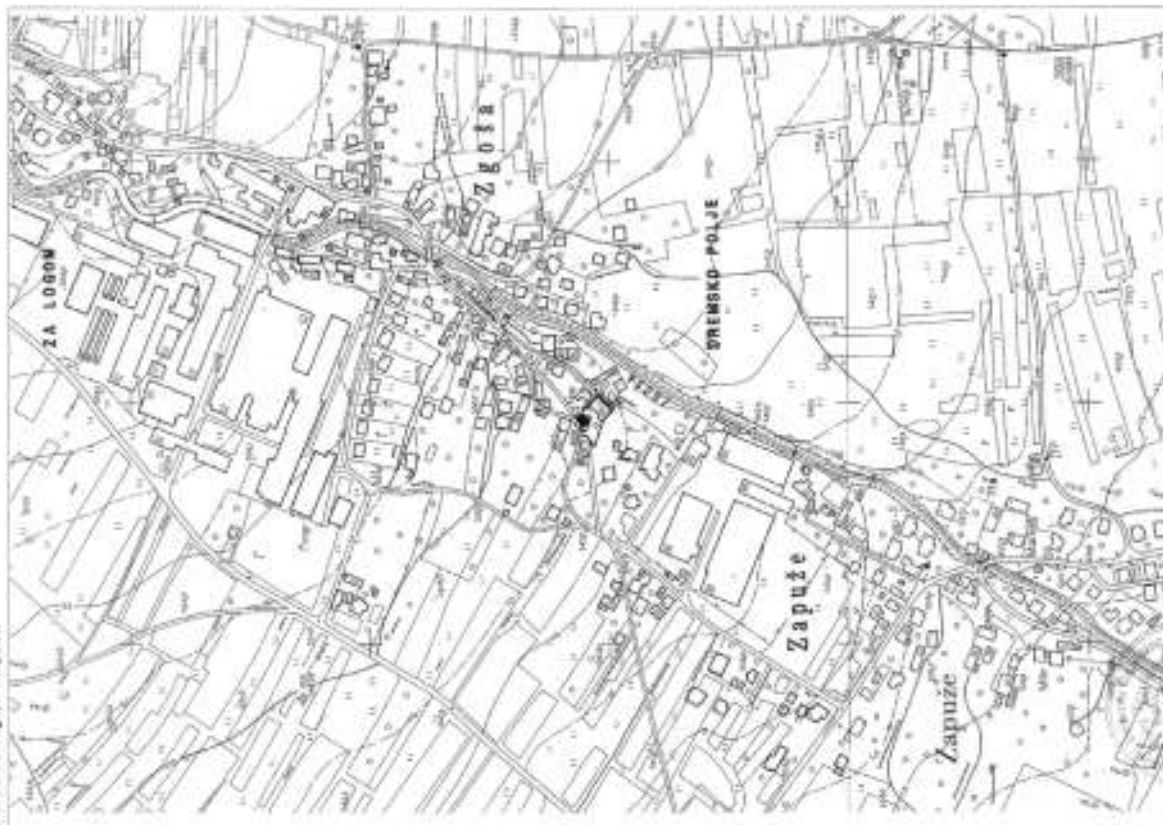

Vi podaljšek Register republiške kulturne dediščine (RCK) (Ministrstvo za kulturo)
Vr za kartografsko osnovo: TTM6 / TTM12 (Geodetska Uprava RS)



TTM 5 Radovljica 20. Merilo 1:5000

